Manaco
PARA TODO DEPORTE.
MOD. 24
SUAVES LIVIANOS!

PRESENCIA

MATUTINO FUNDADO EL 28 DE MARZO DE 1952
AÑO XXIII - Nº.- 5.764 - LA PAZ, BOLIVIA, SABADO 22 DE JUNIO DE 1974 - 12 PAGINAS - $b. 2.00

Manaco
PARA EL PIE JUVENIL.
MOD. 28
CALIDAD DURACION!

Mensaje al Presidente Pérez

General Banzer agradece pedido venezolano de mar para Bolivia

.TORTUGA GIGANTE. Milwaukee, Wisconsin, 21 (AP)- Esta enorme tortuga, sostenida por Tom Terris y encontrada en la orilla del río Milwaukee, cerca de su restaurante, midió un metro de largo (Radiofoto AP especial para PRESENCIA).

Banzer irá a reunión presidencial de Lima

Considera asistencia a otra reunión de Presidentes en Caracas, en 1975

El Presidente Hugo Banzer Suárez aceptó formalmente la invitación para concurrir a la reunión de Jefes de Estado de los países bolivarianos y sanmartinianos que se celebrará en Lima, en diciembre próximo, y considerará su participación en otra reunión, también a nivel presidencial, que se efectuará en Caracas en el transcurso del próximo año, según informó ayer el Ministro de Defensa Nacional, Gral. Jaime Florentino Mendieta.

Como es de dominio público el 9 de diciembre de este año se reunirán en la capital del Perú los Presidentes de los países bolivarianos y sanmartinianos, a iniciativa del Presidente peruano, Gral. Juan Velasco Alvarado, con el motivo de conmemorarse los ciento cincuenta años de la batalla de Ayacucho, que consolidó la independencia de América.

Esa reunión conmemorativa de uno de los hechos históricos más destacados de la historia política y militar de America, servirá, al mismo tiempo, para que los presidentes revisen la política internacional de sus países y debaten aspectos de interés común.

Hace pocos días se realizó en Caracas una reunión preparatoria de los representantes personales de los presidentes de los países bolivarianos y sanmartinianos en la ciudad de Caracas, habiendo representado al Presidente de Bolivia el Ministro de Defensa, Gral. Jaime Florentino Mendieta.

En la oportunidad, se consideró un planteamiento para una segunda reunión de los presidentes americanos en la ciudad de Caracas, en el transcurso de 1975, a fin de discutir, problemas políticos, económicos, sociales y culturales que permitan un acercamiento más estrecho entre las naciones del continente.

Para considerar la agenda de esa reunión, delegados de los países americanos se reunirán en la ciudad de Buenos Aires durante la segunda quincena de agosto, habiendo decidido nuestro gobierno que, en representación de Bolivia, concurra a esa reunión el Ministro de Defensa Nacional, Gral. Jaime Mendieta Vargas.

."La causa de Bolivia es justa", afirmó el Presidente Hugo Banzer Suárez en el mensaje de agradecimiento que ayer dirigió al Presidente de Venezuela, Carlos Andrés Pérez, por el alegato que este presentó ante las naciones que concurren a la conferencia sobre el derecho del mar, en Caracas.

El discurso que pronunció el Mandatario venezolano ante la conferencia de las Naciones Unidas sobre el derecho del mar, causó impacto favorable en círculos oficiales que lo calificaron como uno de los mejores apoyos, que, hasta ahora, ha recibido nuestro país en su demanda de reintegración marítima.

En el acto inaugural de la Conferencia mundial sobre el derecho del mar, habló el Presidente Carlos Andrés Pérez, de Venezuela, afirmando que las riquezas marítimas, naturales y energéticas, no pueden ser de la exclusividad de las grandes potencias, sino que ellas deben ser compartidas por todos los pueblos.

El Presidente de Venezuela, hizo un llamado sobre el Canal del mismo nombre

El Presidente de Venezuela, hizo un llamado para que se conceda a Bolivia una salida al mar, afirmando que ese sería el mejor homenaje que se puede rendir al Libertador Simón Bolívar, quien, precisamente, declaró a Bolivia su "Hija Predilecta".

Demandó también la plena soberanía de Panamá sobre el Canal del mismo nombre, como un clamor que existe no sólo de aquel país sino de toda Latinoamérica.

La actitud del Presidente Carlos Andrés Pérez fue comentada por el Presidente Hugo Banzer Suárez, acá en La Paz, como "una prueba más del sincero afecto de Venezuela por la Hija Predilecta del Libertador, surgida a la vida independiente por la gloriosa espada de Bolívar".

El Gral. Hugo Banzer Suárez dirigió ayer un mensaje al Presidente Carlos Andrés Pérez, cuyo texto, proporcionado por la Dirección General de Informaciones de la Presidencia de la República, dice:

Excelentísimo Señor:

Al leer el discurso que S.E. pronunció en la inauguración de la Tercera Conferencia de las Naciones Unidas sobre el Derecho del Mar, comprobé con inmensa satisfacción que nuestra América está en un camino de franca y sincera solidaridad que servirá de base, para alcanzar, en forma conjunta el progreso y el bienestar a que tienen derecho nuestros pueblos.

La voz clara y definida de un mandatario joven como S.E., para Bolivia significa uno de los mejores apoyos que hasta ahora ha recibido en la historia de su enclaustramiento. Recibe Excelentísimo Señor, la gratitud de mi pueblo y mi sincero reconocimiento.

La causa de Bolivia es justa. Está formulada en el marco de principios aceptados por toda la humanidad y de negociaciones pacíficas.

Bien dijo Su Excelencia que el mejor homenaje que puede rendirse al Gran Bolívar, es permitiendo, que Bolivia, su hija predilecta, tenga salida propia al mar.

Saludo a S.E. con respeto y admiración por su decidida actitud en favor de mi patria.

EL CANCILLER

En torno a las mismas expresiones del Presidente de Venezuela, durante la inauguración de la Tercera Conferencia de Derecho del Mar, el Canciller de nuestro país, Gral. Alberto Guzmán Soriano, declaró:

"Una vez más el noble pueblo venezolano, representado por su Primer Mandatario, reitera su apoyo a nuestro país. Esta actitud compromete el agradecimiento del Gobierno y pueblo de Bolivia, que estiman grandemente esta comprensión por nuestro vital problema de retorno al mar".

Partido Comunista inició la "resistencia activa" en Chile

.BUENOS AIRES, 21 (AP)- El proscrito Partido Comunista de Chile asegura que "ha comenzado ya" la resistencia activa contra la Junta Militar del vecino país, al tiempo que propugna la incorporación de la Democracia Cristiana chilena a un "Frente Antifascista". The Associated Press recibió copia de una declaración del Comité Central del Partido Comunista chileno, distribuida en Buenos Aires y elaborada en la clandestinidad en Chile, según aseguró un vocero partidario.

El documento incluye una amplia autocrítica por errores y fracasos de los propios comunistas y de otros sectores de izquierda durante el gobierno del extinto presidente Salvador Allende, derrocado por un golpe militar en septiembre pasado.

Al mismo tiempo los comunistas chilenos, tradicionalmente apegados a procedimientos legales, admiten ahora que luego del golpe militar "se han estrechado considerablemente las posibilidades de un tránsito no armado del pueblo al poder político... por de pronto, el uso de las elecciones como instrumento de lucha por el poder político ha sido cerrado por los golpistas por un periodo indefinido".

Los comunistas admiten que uno de los errores cometidos por la Unidad Popular durante el gobierno de Allende fue "tener una deformada visión sobre el Partido Demócrata Cristiano" del ex presidente Eduardo Frei. Afirman ahora que "toda concepción sectaria del camino a seguir significa una ayuda a los fascistas y deben hacerse esfuerzos para que el Partido Demócrata Cristiano, en receso por la Junta Militar, se integre al Frente Antifascista, como también otras organizaciones de izquierda que no formaron parte de la Unidad Popular".

"La renovación democrática no sobrevendrá sin combate. La resistencia activa, entendida por tal la actividad de las masas populares y sus organizaciones contra la dictadura, ha comenzado ya. Se expresa en la reorganización del movimiento obrero y popular, en combate de sectores de la clase obrera por sus derechos, todavía débiles y esporádicos, pero altamente significativos si se tienen en cuenta las circunstancias actuales", afirman.

"La senda del terror individual, el aventurerismo del putsch, debe ser cancelada por el movimiento popular. Los fascistas quieren que el pueblo se deslice por ese tipo de acciones para justificar el terror, que es la base de su poder", sigue diciendo la declaración de los comunistas chilenos. El partido, la columna vertebral de la disuelta Unidad Popular de Allende, tiene ahora a centenares de sus dirigentes y militantes en la prisión, incluyendo a su Secretario General Luis Corvalán. "Pero el Partido Comunista no ha podido ser destruido", afirma el documento.

Luego dice que "sin fuerza de masas no puede triunfar ningún proceso revolucionario. La violencia es consubstancial a cualquier vía de acceso al poder por la clase obrera y las fuerzas populares. Esta violencia puede expresarse con armas o sin ellas".

Complementación económica entre Perú y Argentina

LIMA, 21 (AP).- El Embajador de Argentina declaró hoy que la mayor misión comercial que haya salido de Argentina llegará a Lima el próximo martes 26 para sentar bases de una complementación económica peruano-argentina.

Joaquín Díaz de Vivar dijo que la delegación estará conformada por unos 150 miembros representantes de empresas estatales y privadas y buscará durante dos días lo que podría augurarse "la mayor transacción comercial" entre los dos países.

Presidirá la delegación el Ministro de Economía, José B.Gelbard. La integran, por el sector oficial, los Secretarios de Estados (ministros) de Relaciones Económicas y Comerciales nacionales, Leopoldo H. Tettamanti; de Desarrollo Industrial, Alberto Davie y de Agricultura y Ganadería, Horacio Liberti.

Asimismo, los presidentes de las juntas de carnes y granos y representantes de las empresas Sociedad Mixta Siderúrgica Argentina, Yacimientos Petrolíferos Argentinos, Astilleros y Fábricas Navales del Estado, Gas del Estado y del Instituto Nacional de Tecnología Agropecuaria.

Revelación de un experto

En 1967 la URSS trató de derrocar a Castro

WASHINGTON, 21 (AP).- La [illegible] soviética que considera [illegible]mprobable e imprevisible" a la inteligencia cubana, hizo en 1967 un intento fracasado para derrocar al primer Ministro Fidel Castro, según John Barron, ejecutivo de la revista "Reader's Digest".

El plan fue descubierto por inteligencia cubana y seguido de una "vigorosa purga", durante la cual fueron enfrentados numerosos simpatizantes cubanos de los soviets y otros destituidos de sus cargos.

Barron especializado en temas soviéticos y autor de un libro sobre el servicio secreto ruso, relata en entrevista concedida a la publicación conservadora "Human Events" su versión acerca de la tensión soviético-cubana y la subsiguiente ruptura de las relaciones entre ambas dirigencias.

[illegible] hecho que [illegible] información en discusiones con varios ex agentes de la inteligencia soviética que viven ahora en occidente.

Barron sostiene que la subordinación de Castro ante el Kremlin ha llegado al punto en que el Primer Ministro cubano "hace todo lo que la Unión Soviética le dice".

Agrega que esta tesis "es más convincente cuando se revisan algunos hechos secretos de las relaciones soviético-cubanas".

A fines de 1966 o principios de 1967, relata Barron, la Unión Soviética comenzó una campaña clandestina encaminada a derrocar a Castro, cansada de la "imprevisible, incontrolable e incesteable" dirigencia cubana.

La KGB trató de sobornar a varios cubanos, agrega, pero [illegible] trusted su esfuerzos la seguridad cubana.

En 1968, en "sesión secreta del Comité Central del Partido Comunista Cubano", Raúl Castro, hermano del Primer Ministro, pronunció según Barrón "un discurso extraordinario".

"En este reveló", continúa, "que la policía cubana los mantuvo plenamente informados a él y a Fidel de las maquinaciones de la KGB contra ellos. Raúl reconstruyó en detalle el plan soviético.

Mencionó por su nombre a varios oficiales de la KGB que habían participado en el mismo y especificó los sectores del gobierno cubano penetrados por la inteligencia soviética".

Poco después, Castro encarceló y destituyó a muchos simpatizantes de los soviéticos, agrega Barron.

"La respuesta soviética fue aplicar la fuerza económica en toda su crudeza para alcanzar los objetivos que no hubiese podido conseguir la KGB. Los embargues de petróleo soviéticos, las piezas de repuesto y otros abastecimientos se redujeron al mínimo".

Barron dice que la URSS amenazó con la parálisis económica y ante la inminencia del desastre total Castro se inclinó finalmente ante esta presión y "vendió completamente a Cuba y a sí mismo a la Unión Soviética".

Según Barron el acuerdo de Castro con los soviéticos incluyó hacer al Servicio de Inteligencia Cubano totalmente subordinado de la KGB y la política soviética. La mejor prueba de la reconciliación ocurrió en 1968 cuando Castro, a diferencia de casi todos los demás dirigentes comunistas extranjeros, apoyó la invasión soviética de Checoslovaquia, dice Barron.

Campaña contra el Ejército en China Comunista

PEKIN, 21 (AFP).--El ejército popular chino fue acusado hoy de faltar a sus deberes políticos, en nuevos y sensacionales carteles fijados en los muros de esta ciudad.

Los carteles (afiches), donde figuraban cargos contra la conducción política del Ejército Rojo fueron pegados en puntos estratégicos, y algunos de ellos cerca del Palacio Ching Nan Tai donde reside Mao Tse - Tung.

.FUNERALES DE ZUKOV. Moscú, 21 (AP)- Dirigentes del Partido y el gobierno soviéticos, Nicolai Podgorny, Leonid Breznev, Mikjail Suslov, Andrei Grechko, primer plano de izquierda a derecha, cargan la urna con las cenizas del Mariscal y cuatro veces héroe de la Unión Soviética, G. Zukov, durante la procesión fúnebre efectuada hoy en la Plaza Roja de Moscú (Radiofoto AP, especial para PRESENCIA).

Misterio en torno a un secuestro en Argentina

BUENOS AIRES, 21 (AP).- Cuanto de misterio e incertidumbre se tendía hoy en torno a un alto ejecutivo alemán de la empresa automotriz Mercedes Benz argentina, secuestrado por desconocidos hace una semana.

"Ignoramos quiénes pueden ser los autores del hecho", dijo oficialmente la empresa. De un típico secuestro perpetrado por guerrilleros".

Mercedes Benz desmintió hoy la especie y señaló que "no existen, ni dentro ni fuera del país, gestiones para solucionar el problema". Terminantemente la empresa no ha tomado contacto con nadie".

Precisamente cables de agencias internacionales daban como cierta la intervención del ex-campeon mundial de automovilismo Juan Manuel Fangio, quien desde hace un mes es presidente del directorio de Mercedes Benz. Al respecto Fangio refirió hoy: "Esa noticia es absolutamente inexacta. No puedo negociar con personas inexistentes, puesto que hasta ahora nada sabemos lo que ocurrió al ingeniero Pilz, salvo que su automovil apareció abandonado".

El ejecutivo fue trasladarse a uno de los vehículos de los presuntos guerrilleros que luego se alejó del lugar.

Según han dicho fuentes de la empresa Mercedes Benz, los autores del secuestro se identificaron como guerrilleros de ultraizquierda que habrían solicitado por la liberación de Pilz una suma que oscilaría en los 1,5 millones de dólares. Pero

Se estudia procedimiento para decisiones en Reunión del Mar

CARACAS, 21 (AP)- Millares de delegados congregados aquí para elaborar un tratado internacional que rija el uso de los océanos iniciaron hoy la tediosa pero crucial tarea de decidir la forma de conducir sus trabajos durante el verano.

El temario de cien puntos a tratar en la Tercera Conferencia de las Naciones Unidas sobre Derecho Marítimo, que abarca desde la cuestión de los límites de las aguas territoriales hasta la piratería en alta mar, no empezará a ser debatido hasta la semana próxima.

La conferencia inauguró el jueves sus sesiones preliminares con discursos del Secretario General de Naciones Unidas Kurt Waldheim y del presidente venezolano Carlos Andrés Pérez.

El procedimiento que se adopte tendrá un efecto importante en el resto de la reunión de diez semanas.

Debido a las muchas opiniones y problemas diferentes entre los 148 países representados aquí, los delegados acordaron antes de venir a esta capital evitar presentar a votación las cuestiones mientras no se hayan efectuado toda clase de esfuerzos por llegar a un acuerdo general.

Pero la conferencia deberá aun aprobar la forma de votar y decidir cada asunto cuando no pueda llegarse a un consenso.

Algunos países del Tercer Mundo desearían que la votación se decidiera por simple mayoría, porque esto les permitiría superar a las grandes potencias.

Los países mayores, por otra parte, incluso Estados Unidos y Rusia, prefieren que se exija una mayoría superior. Estados Unidos respalda una mayoría de dos tercios y los rusos propusieron una de nueve décimos.

Pero cualquiera que sea el método que se adopte, el tratado no obligará al país que no esté de acuerdo con él, destacaron los delegados norteamericanos.

El principal delegado de Estados Unidos John R. Stevenson, abogado de Nueva York con larga experiencia en derecho marítimo, señaló en rueda de prensa ayer que los países tienen que ratificar cualquier tratado internacional.

"Así pues, la premisa para la adopción de un tratado será la de que satisfaga a todos los países y no a una simple mayoría de votos", dijo.

Estados Unidos declaró antes de la conferencia que sigue dispuesto a extender su límite territorial de tres a doce millas si dicho límite es aceptado por otros países y se garantiza el libre paso por los estrechos internacionales.

En su discurso ayer, Waldheim dijo a los 5.000 delegados:

"Es mi convicción profunda que esta conferencia debe tener éxito, ya que no podemos sustituir viejas querellas territoriales por nuevas rencillas marítimas".

Mientras hablaba, agentes de seguridad y periodistas forcejeaban fuera de la sección de prensa rodeada de cristales situada encima de la sala de conferencias.

Los periodistas dijeron que aunque los funcionarios de Naciones Unidas les habían provisto de las correspondientes entradas para ocupar sus asientos, las autoridades venezolanas llenaron los asientos de la sección con amigos de funcionarios del gobierno.

GARANTIAS DE GUERRILLEROS

.CARACAS, 21 (AP)- Miles de delegados de todo el mundo, quienes buscan un acuerdo internacional para gobernar el uso de los océanos, recibieron hoy "la absoluta seguridad" de la organización subversiva Fuerzas Armadas de Liberación Nacional de que no alentarán contra sus vidas.

Unos 5.000 delegados y observadores de 148 naciones se hallan estrechamente protegidos durante las deliberaciones de la Tercera Conferencia de las Naciones Unidas sobre el Derecho del Mar, que comenzaron ayer y concluirán el 29 de agosto próximo.

Antes de iniciarse la conferencia circularon rumores sobre supuestos planes guerrilleros para sabotear la tercera conferencia del mar, pero aún no se ha conocido públicamente sobre atentados.

El comando de las FALN también hace un llamamiento a la Conferencia de los Derechos del Mar para que trabaje por:

"Un mar para el disfrute de toda la humanidad;

"Por un mar limpio de desechos atómicos o de otro origen;

"Para que pueda ser fuente de alimentos para todos;

"Por la victoria de los legítimos derechos de los países dependientes;

"Contra las pretensiones imperialistas de afianzar su dominio sobre los mares del mundo;

"Por la unidad de los pueblos del mundo contra el imperialismo y todos los explotadores".

Cabalgata de dos días sobre una tortuga le salvó la vida

.MANILA, JUN. 21 (AFP)- La señora Candelaria Villanueva, de 53 años, cabalgó durante dos días sobre una tortuga marina después que el barco en que viajaba se hundió, anunció hoy aquí el diario Bulletin Today.

El barco naufragó al Sur de Mindanao, Filipinas del Sur, y cuatro de los 271 pasajeros murieron mientras la señora Villanueva, perdida entre las olas, vio de pronto aparecer a su lado la gigantesca tortuga.

Montó sobre ella y dos días después los marinos de un barco de guerra vieron el extraño espectáculo de una mujer cabalgando sobre las olas, encima de lo que desde lejos parecía ser un barril.

El naufragio se produjo el dos de junio y la extraña historia fue divulgada en un reciente seminario de asociaciones locales de navegación sobre la seguridad en el mar.

Brasil es principal cliente de los EE.UU. en armamento

RIO DE JANEIRO, 21 (AFP)- Brasil es el principal cliente latinoamericano de los fabricantes de armas norteamericanas, reveló hoy aquí el Embajador de Estados Unidos en Brasilia, John Crimmins.

El diplomático precisó que las compras brasileñas de armamento norteamericano representaron, en 1973, entre un 25 y un 30 por ciento, de las entregas de armas de Estados Unidos al continente latinoamericano.

El embajador Crimmins no aludió a la orden de compra de 48 aviones de caza "F-5 Tiger", hecha el año último por Brasil a Estados Unidos, por un total de 85 millones de dólares.

El monto de la operación alcanza el 60 por ciento del limite actual de 150 millones de dólares, fijado por el gobierno norteamericano a la venta de armamentos al conjunto de América Latina.

El diplomático se limitó a subrayar que ningún país latinoamericano podía, separadamente pedir una elevación de ese límite crédito global.

Por otra parte, Crimmins indicó que ningún estado del hemisferio sur, había presentado por el momento una demanda en ese sentido.

.MANIOBRAS MILITARES. Bahía Shoalwater, Queensland, Australia, 21 (AP)- Infantes de marina norteamericanos desembarcan en la zona de entrenamiento de la Bahía de Shoalwater para participar en las maniobras internacionales "Canguro I". Visita Sydney, del 20 al 24 de junio, parte de una fuerza anfibia de la marina estadounidense (Radiofoto AP, especial para PRESENCIA).

Banzer se reunió con jefes y oficiales de Colegio Militar

El Presidente Hugo Banzer Suárez se reunió ayer con jefes y oficiales del Colegio Militar, durante una visita que realizó a ese instituto.

El Mandatario permaneció en las instalaciones del Colegio Militar desde las 7 horas hasta pasado el medio día, y, según informó posteriormente el Ministerio de Información, la visita tuvo el mismo fin de las que cumplió a las guarniciones militares.

El Gral. Banzer Suárez abordó aspectos relacionados con la situación del país y se refirió a las visitas que cumplió a las guarniciones militares del interior, para explicar la ejecución de su programa de gobierno.

Como es ya de conocimiento público, según las informaciones oficiales, el Presidente Banzer recibió de los Comandos de División y de las guarniciones militares visitadas un amplio respaldo a su política de gobierno y una reiteración de confianza a su persona, como Jefe del Estado.

Las visitas del Presidente proseguirán durante la próxima semana, al noreste y sur del país, antes de la emisión de un documento que, en medios oficiales, se lo califica de importante y fundamental para los próximos actos de gobierno.

El Presidente Banzer, hoy y mañana, deberá cumplir compromisos contraídos con la Policía Boliviana, con motivo de los festejos de aniversario que desarrolla en nuestra ciudad.

Se incrementará cultivo de la vid en Tarija hasta llegar a 5.000 hectáreas

TARIJA, 21 (PRESENCIA).- En una reunión de autoridades y vitivinicultores se consideraron las perspectivas que ofrece el mercado externo y se hizo un detenido análisis de los proyectos existentes para incrementar el cultivo de la vid en Tarija hasta alcanzar una extensión de 5.000 hectáreas.

Actualmente se cultivan 300 hectáreas solamente, de las cuales 50 se encuentran en producción intensiva. Estos informes se dieron a conocer en la Primera Reunión Sectorial de Vitivinicultores, realizada, bajo la presidencia del Subsecretario de Industria e Integración, Juan Pereira Fiorilo, y con la participación de productores de Tarija y Camargo.

PRODUCCION PARA EL PRESENTE AÑO

Según estimaciones hechas en la reunión se podría obtener una producción por hectárea de 17 a 22 mil kilogramos de uva, que aseguraría un ingreso de $b. 100.000 rendimiento que no puede ser alcanzado por ningún otro cultivo y que favorece, fundamentalmente a los pequeños propietarios.

Se adelantó que la producción de vino en el presente año será de un millón a un millón y medio de litros en Tarija y quinientos mil litros en Camargo.

Pereira Fiorilo durante su permanencia en esta capital examinó además, los proyectos de irrigación de este valle con obras de ingeniería en los ríos Guadalquivir, Sella y Camacho que permitirán un considerable incremento en el aprovechamiento de áreas de cultivo.

Con este motivo mantuvo reuniones de trabajo con el Ing. Edgar Rodríguez Letelier, Director de la Comisión boliviana de la cuenca del río Pilcomayo. Analizó también los estudios de aprovechamiento de la alta cuenca del río Bermejo que fueron elaborados con la participación de la Organización de Estados Americanos y que no consideran obras en favor de nuestro país, razón por la cual los estudios no fueron aceptados en forma oficial.

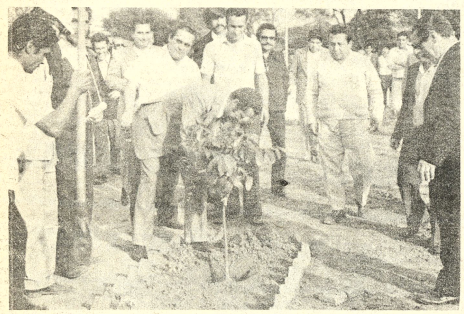

REFORESTACION.- En Santa Cruz fue puesto en marcha un programa de forestación y reforestación en el que intervienen el gobierno y la empresa privada. En la foto el Ministro de Asuntos Campesinos y Agricultura, Cnl. Alberto Natusch siembra en forma simbólica el primer arbolito.

Los trabajos de rehabilitación de ferrovía al Mamoré se intensifican

SANTA CRUZ, 20 (PRESENCIA).- Se intensifican los trabajos de rehabilitación de la vía férrea que construye la Comisión Mixta Argentina - Boliviana hacia el Mamoré. La construcción que alcanza con la punta de rieles la margen del Río Yapacaní, punto terminal del segundo tramo, se ha visto afectado por las lluvias en el primer cuatrimestre.

Actualmente los trabajos consisten en el relleno de la estación. Ayacucho y el levantamiento del terraplen en medio metro de su nivel anterior. Con el refuerzo de trabajadores contratados con carácter eventual, se ejecuta - según la empresa - el acceso norte de la estación Santa Rosa a 104 kilómetros de esta ciudad. Simultáneamente se realizan trabajos de limpieza, habilitación y enrielado de un tramo de 1.200 metros con la conformación de un nuevo terraplen.

La "Comixta" informó en esta capital que en la actualidad la ferrovía está habilitada hasta la Estación "Raúl Menacho" a 181 kilómetros al norte de Santa Cruz, a partir de este punto hasta el río Yapacaní se trabaja en la calzada de la vía, en procura de habilitarla para que el tren llegue transportando los materiales de construcción.

Según la empresa, mientras se realizan estos trabajos, para la conclusión definitiva del segundo tramo entre Santa Rosa y Yapacaní, se está procediendo en la Junta de Almonedas del Ministerio de Obras Públicas a la apertura de licitación para la provisión de materiales que serán requeridos en el tercer sector de este proyecto Río Yapacaní - El Pico (Mamoré), que comprende un sector de 110 kilómetros y demandará un costo total de 8.441.000 dólares financiado por la Argentina.

La construcción del ferrocarril al Mamoré iniciada en el mes de abril de 1968 ha puesto en servicio hasta el momento 206 kilómetros de ferrovía hacia el Norte. Vincula importantes poblaciones como Warnes, Montero Santa Rosa y otros, al margen de poner en servicio con caracter previsorio para su explotación y el transporte de caña, algodón maderas, pese a las deficiencias por falta de vagones y carros planos de la Red Oriental.

Refaccionan un local policial

VALLEGRANDE, 21 (PRESENCIA).- La GNSP y la Dirección de Investigación Provincial (DIP) han iniciado en forma conjunta la refacción del local policial que había sufrido serios destrozos durante el período de lluvias pasado.

El teniente Raúl Cardona, jefe de la DIP juntamente con los agentes de la GNSP Zenón Rodríguez y Ladislao Sandoval, son los encargados de rehabilitar el local.

NOTICIA PARA HOMBRES

UN MODERNO MEDICAMENTO DEVUELVE EL VIGOR SEXUAL!

Estimula el optimismo y la claridad mental

La ciencia médica ha perfeccionado una fórmula que estimula las glándulas restaurando no sólo el vigor sexual, sino también logrando que la persona se sienta optimista, eufórica, de buen carácter y con mayor claridad mental para afrontar sus problemas de trabajo, desapareciendo en su mayor parte el cansancio físico y mental. Esta nueva fórmula se llama TONOSEX y es sorprendente su efectividad y rapidez proporcionando nueva vitalidad y nuevos bríos juveniles a millares de hombres.

Si Ud. ha tomado otros medicamentos sin haber logrado los resultados deseados, pruebe con TONOSEX y jamás olvidará este consejo.

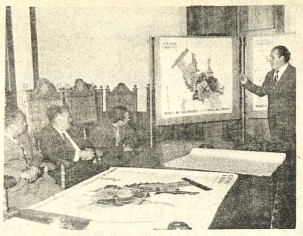

SUCRE.- La Consultora Nacional CPM entregó al Comité de Desarrollo el modelo de crecimiento de la ciudad. El Arq. Alfonso Frías explica la nueva zonificación de Sucre.

Incremento en producción agrícola de Vallegrande

VALLEGRANDE, 21 (PRESENCIA).- Después de muchos años se ha logrado en esta temporada una abundante cosecha de productos agrícolas, debido a la abundancia de lluvias.

Los agricultores de la provincia casi todos pequeños y medianos, dicen estar satisfechos por el resultado de los cultivos, pero manifiestan al mismo tiempo preocupación por los bajos costos de esos artículos.

Se ha presentado un fenómeno que está adquiriendo proporción en el departamento. Los intermediarios o "rescatadores" llegan hasta los mismos centros de producción ofreciendo precios por debajo del costo de producción.

Los agricultores dicen que se ven obligados a vender sus productos porque no disponen de medios de transporte para llegar hasta los mismos centros de consumo.. A este hecho debe sumarse el mal estado de los caminos y los contratiempos que se tropiezan en las ciudades por el excesivo cobro de impuestos municipales.

Alumnos de la Universidad Boliviana Técnica de Oruro reanudaron labores

ORURO, 21 (PRESENCIA).- En una reunión prolongada entre autoridades universitarias y miembros del Comité Interfacultativo en la que también estuvo presente el Prefecto del Departamento, Víctor Hugo Méndez se dió solución al problema universitario en este distrito y se reanudaron las clases, a partir de hoy.

Ambas partes estuvieron de acuerdo con el convenio firmado en la ciudad de La Paz, mediante el cual se dió término al conflicto de la UMSA y, consecuentemente, a los que surgieron en el interior del país; sin embargo, en Oruro se prolongó dos días más ante la exigencia de los universitarios de que se suscriba también otro documento en la UBTO.

La reunión se efectúo en el Rectorado de la UBTO, en la tarde. El Rector, doctor Carlos Guzman Pereyra, volvió a recalcar que no existia en el seno de la UBTO, ningún problema académico ni administrativo.

Entre tanto los integrantes del Comité Interfacultativo, sostuvieron que si existia particularmente en lo referente a la calidad de algunos catedráticos, que calificaron de deficientes y por el elevado monto que se cobra por matrícula, como también por la falta de materiales de práctica.

El Prefecto Méndez Ugarte, exhortó a las partes a considerar el caso con altura y responsabilidad, principalmente recomendó a los estudiantes a evitar toda situación anarquizante. Idénticas recomendaciones formuló el representante de ASBORA, Omar Torrez, mediador en el conflicto, se conciliaron criterios y se determinó suspender el paro estudiantil, a partir de hoy.

La UBTO, expidió un comunicado, cuya parte principal, señala:

1.- Se reitera que en la UBTO, se dará aplicación al acuerdo suscrito en la ciudad de La Paz, entre el CNES, ANP, y ASBORA.

2.- La continuidad del desarrollo de los programas de materia, desde cuando ellos fueron interrumpidos.

3.- La recepción de todas las pruebas de evaluación que debian haberse cumplido en el lapso de interrupción de las tareas académicas, debido al paro estudiantil.

4.- La condonación de inasistencia en favor de alumnado, por el mismo lapso

Por su parte, el Comité Interfacultativo, en otro comunicado, hace constar que los universitarios tiene absoluta libertad de organizar realizar elecciones. Pa designar "las genuinas dir ciones estudiantiles de cent de estudiantes y FUL".

Tambien dice que los s versitarios cuentan con permiso de la Prefectura, p convocar a futuras reunio una vez iniciadas las labo académicas y que el Rector "se compromete a no tomar didas adversas contra los versitarios, en especial para miembros del Comité, gunos cargos que no cun ninguna función academi administrativa y, finalm mediante el comunicado s vanta la huelga estudian partir de hoy.

Pastillas Vick
Jarabe Vick
Fórmula 44

Inhaladores Vick

Exija el legítimo producto americano
Rechace similares.

BIOFAR
Casilla 3820 - Teléfono 51384

CORPORACION REGIONAL DE DESARROLLO DE LA PAZ

LICITACION PUBLICA N° 5/74

1a. Convocatoria

Con aprobación de su Directorio, CORDEPAZ convoca a las firmas consultoras, legalmente establecidas, a presentar propuestas para la elaboración de:

"PROGRAMA INTEGRADO DE PROYECTOS PRODUCTIVOS PARA EL NORESTE DEL DEPARTAMENTO"

según los TERMINOS DE REFERENCIA preparados para el efecto.

El pliego de condiciones y referencias podrá ser adquirido a partir del día miércoles 26 en las oficinas de CORDEPAZ, Edificio Avenida 3er. piso, (Av. 16 de Julio N° 1914) al precio de $b. 700.00

Las propuestas deberán presentarse hasta el día 22 de julio, a horas 18:00 p.m.

La fecha de apertura de propuestas será el día 29 de julio.

La Paz, junio 21, 1974

CORPORACION REGIONAL DE DESARROLLO DE LA PAZ

LICITACION PUBLICA N° 4/74

1ra. Convocatoria

Con aprobación de su Directorio, CORDEPAZ convoca a las firmas consultoras, legalmente establecidas, a presentar propuestas para la elaboración de:

"Investigación de oportunidades agropecuarias y agroindustriales en zonas escogidas del departamento de La Paz"

Según los TERMINOS DE REFERENCIA preparados para el efecto.

El pliego de condiciones y referencias podrá ser adquirido a partir del día miércoles 26 en las oficinas de CORDEPAZ, Edificio Avenida 3er. piso (Av. 16 de Julio N° 1914), al precio de $b. 700.00.

Las propuestas deberán presentarse hasta el día 22 de julio, a horas 18:00 p.m.

La fecha de apertura de propuestas será el día 29 de julio.

La Paz, junio 21, 1974

Radio Yura
¡Llegó!
cemento
BLANCO
ASANO
GRACE
Avenida Uruguay 479
Telf. 51824
Y EN EL INTERIOR AGENCIAS
GRACE

El Directorio del CLUB ALEMAN

Participa a sus socios que la tradicional Fogata de San Juan se llevará a cabo el día

SABADO 22 DE JUNIO DE 1974

a partir de Hrs. 19:00 p.m. en su sede de Achumani.

OBRAS DEPORTIVAS DEPARTAMENTALES "SANTA CRUZ"

CONVOCATORIA N° 2/74

Se convoca a firmas interesadas a presentar propuestas para la construcción de 4.000 mts2 de aceras de concreto en las áreas de circulación del Stadium Departamental "William Bendeck".

Las especificaciones técnicas y generales, podrán ser adquiridas de la Secretaría General de "OBRAS DEPORTIVAS DEPARTAMENTALES", calle Warnes N° 222 o en la ciudad de La Paz calle Loayza N° 250 Edificio Castilla 8° piso oficina 807, previo pago de CIEN 00/ 100 PESOS BOLIVIANOS ($b. 100.-) .

Las propuestas deberán presentarse en sobre cerrado y debidamente lacrado hasta las 17.00 horas del día lunes 15 de Julio del presente año, en la Secretaría General de Obras Deportivas Departamentales, calle Warnes N° 222 con el rótulo siguiente:

CONVOCATORIA N° 2/74

Santa Cruz, Junio de 1974

Ing. Mario Foianini L. PDTE. COMITE DE OO.PP. Dr. Abraham Telchi G. PDTE. COMITE DEPTAL. VIII JUEGOS BOLIVARIANOS

FONDO PARA EMPLEADOS DEL BANCO CENTRAL DE BOLIVIA Y BANCO DEL ESTADO

Convocatoria a Propuestas

Se convoca a las Empresas Constructoras de Segunda y Tercera Categoria, inscritas la Cámara de la Construcción, a presentar propuestas con todas las formalidades estipula en el Decreto Ley N° 10120 de 2 de febrero de 1972, para los trabajos de ampliación y e clusión de la "Clinica Modelo", ubicada en la calle Panamá de la zona de Miraflores

Los planos, especificaciones y demás documentos serán proporcionados en la Oficina Fondo para Empleados, segundo piso del Edificio del Banco Mercantil (entrada por la c Ayacucho), previo pago de $b. 200.-.

El plazo de presentación de las propuestas expira a Hrs. 16.00 del día viernes 12 de j del presente año.

La Paz, junio de 1974

S. A. M. A. P. A.

CONVOCATORIA INTERNACIONAL No. 5/7.2- 27/28/74

PRIMERA FASE - SEGUNDA ETAPA

SUMINISTRO DE TUBERIA PARA REDES DE DISTRIBUCION Y CONEXION

SAMAPA convoca al suministro de tuberías de fierro fundido dúctil para las redes de distribución y conexión en la ciudad de La Paz, incluyendo los accesorios, válvulas, estaciones reductoras de presión y estaciones de medición de aforos correspondientes.

En total se licita las siguientes longitudes de tuberías (en cifras redondas) :

Diámetro Nominal (mm)	Longitud Metros	Diámetro Nominal (mm)	Longitud metros
80	210	250	9.100
100	62.000	300	7.600
125	700	400	8.100
150	21.600	500	2.500
200	18.300	700	2.200
		800	4.100

Las tuberías licitadas pertenecen a la presión nominal de 6 a 32 (Kp/cm2) .

El suministro incluye el material de entubamiento para una cámara de válvulas del estanque El Alto (Tubos, accesorios, válvulas, etc.)

Los interesados podrán retirar los pliegos de especificaciones, en doble ejemplar, y los informes que requieran en las oficinas de SAMAPA situadas en la calle Potosí, Edificio "Tobia", 8o. piso, previo pago por el juego de documentos de $b. 4.000.

Las propuestas deberán ser presentadas en sobre sellado y con las demás formalidades y requisitos legales previstos por la Ley de Almonedas y Licitación hasta las 18 horas del día miércoles 18 de septiembre de 1974, en las oficinas indicadas de SAMAPA.

La Paz, 21 de junio de 1974
GERENTE GENERAL

Cnl. DAEM Guillermo Urquiola C.
Gerente General Samapa

CONSEJO NACIONAL DE VIVIENDA CONAVI

COMUNICADO A LOS CONTRIBUYENTES

Se comunica a todas las empresas con obligaciones pendientes en favor de CONAVI, por concepto de cotizaciones al régimen de vivienda, que pueden acogerse a la condonación total de intereses, multas y otros recargos, dispuesto por el Art. 28 del D.S.N°. 11477, de 16 de mayo de 1974, procediendo a cancelar sus saldos deudores consolidados al 31 de marzo del año en curso hasta el 30 del presente mes de junio, con carácter improrrogable.

Pasado tal plazo, se aplicarán los intereses y multas previstos por el mencionado Decreto Supremo.

FELICES VACACIONES DE INVIERNO

en el HOTEL PREFECTURAL COROICO

Ofrece a sus distinguidos huéspedes:

* Cómodas habitaciones con baño
* Restaurant
* Bar y Night Club
* Salones de Juego
* Billares y Ping-Pong
* Cancha de Tennis
* Jardines
* Piscina
* Piscina para niños
* Barbecue
* Cine familiar

* ESPECIALIDA EN CONGRES GRUPOS, MES REDONDAS, CONFERENCIA

GRANDES FACILIDADES
PROPONGANOS SU PLAN DE PAGO

Y... como regalo a los ESTUDIANTE 20% DE DESCUENT

Pida datos al Tel.
20065

PRESENCIA

Director: Huáscar Cajias K.
Sub-Director: Renán Estenssoro A.
Gerente: Armando Mariaca V.

Venezuela y nuestra salida al mar

Aunque la recién iniciada Conferencia sobre Derecho del Mar no está llamada a tratar específicamente el problema de los pueblos que carecen de acceso propio a los océanos, el Presidente de Venezuela ha considerado, con toda razón, necesario referirse a la particular situación en que se encuentra Bolivia, privada de un puerto propio desde hace casi un siglo.

La posición venezolana no es simple manifestación de los vínculos fraternos que unen a ambas naciones sino consecuencia del deseo, que todos tenemos, de que esta parte del continente americano progrese hacia una integración creciente y alcance de una u otra forma, a presentar un frente unido en defensa de sus intereses comunes. Esa era una de las grandes miras de Bolívar; cuando éste vio frustrados sus propósitos previó, sin duda, los daños que resultarían para los sudamericanos.

Una unión creciente ha de ser muy difícil de lograr mientras subsistan las causas que separen a los pueblos, que los contraponen y que significan semillas de posibles malentendidos y hasta conflictos futuros. Es necesario, como tarea previa a toda integración digna de tal nombre, eliminar esas dificultades a la brevedad posible y dentro de un espíritu de comprensión.

No cabe duda de que las relaciones entre Chile y Bolivia nunca han de ser totalmente amistosas, nunca se han de ver libres de amenazas mientras el problema de nuestra mediterraneidad no sea resuelto, si hay un pueblo que reclama lo que en justicia le pertenece mientras el gobierno del otro país se muestra sordo e incomprensivo. La actual suspensión de relaciones- ya por más de una década- es una prueba de lo que decimos, como también lo ha sido, mas recientemente, la serie de rumores acerca de que Perú y Bolivia preparaban una guerra de despute a breve plazo. Aunque esos rumores son infundados, el que hayan circulado profusamente y provocado alarma demuestra que subsiste una situación anormal que tiene que ser corregida.

Acudimos a la conferencia de Caracas no sólo con el propósito de participar en las conversaciones que se lleven a cabo sobre el derecho que todos los pueblos tienen a las riquezas marítimas y al uso libre de esa vía de comunicación, sino también con la esperanza de que pronto hayamos de tener acceso al océano por medio de un puerto propio.

Actitudes generosas y demostrativas de una clara visión de estadista, como la asumida por el presidente de Venezuela, no sólo demuestran que nuestra causa cuenta con apoyos cada vez más directos y explícitos, sino que podremos esperar mucho del espíritu constructivo y fraterno con que las naciones hermanas encaran nuestro problema.

Los precios de las materias primas

Desde hace más de medio año, el mundo entero se encuentra en una etapa de agudo desarreglo económico ocasionado por varias causas, entre las cuales ocupan lugar prominente el aumento de precio del petróleo, de las materias primas, la aguda inflación de que se sufre en todas partes, y como consecuencia, también el incremento de precios en los artículos manufacturados.

La crisis tiene, a pesar de todo, algunos aspectos positivos, entre los que se destaca el que, por primera vez en la historia, las naciones productoras de petróleo y subdesarrolladas hayan podido presionar lo suficiente como para obtener precios justos de parte de las naciones ricas e industrializadas. La dependencia mutua, antes visible a medias, se ha tornado evidente para todos: si los ricos tienen un papel que representar y que tiene que ser conocido, lo mismo ocurre con los países pobres.

Sin embargo, no puede seguirse en un mundo en el que el futuro se muestra particularmente incierto. Tiene que surgir algun acuerdo para que todos sepamos, dentro de lo posible, a qué atenernos, única manera de poder planificar con alguna seguridad y abrir camino a la comprensión entre los pueblos y a los derechos de todos.

No es admisible que siga la carrera de precios que crea una inestabilidad permanente. Ya la CEPAL anuncia que habrá un deceso probable en los precios de las materias primas lo que puede traer como consecuencia que las naciones que las producen obtengan menos medios de pago y, al comprar menos de sus proveedores tradicionales, causen de rebote una crisis todavía mayor en los países industrializados. Por su parte, la decisión de la OPEP de mantener los precios actuales de los hidrocarburos y de incrementarlos muy probablemente dentro de tres meses, puede ocasionar problemas mayores, especialmente en las naciones subdesarrolladas que no cuentan con esa fuente de energía.

Lo único constructivo, en estas circunstancias, es llegar a un acuerdo mundial que, por lo menos, resuelva estas dos cuestiones: 1) Reconocimiento de un precio justo para las materias primas, conforme a viejas y bien fundadas reclamaciones de los países pobres; 2) logro de un equilibrio, siquiera relativo, de precios, para que se mantengan en niveles justos los términos del intercambio comercial; eso supone poner algún freno a la inflación de carácter mundial, ya que lo que interesa , sobre todo a los pobres, no es tanto la cantidad de dinero que reciban por lo que producen sino el poder adquisitivo que ese dinero supone.

Informe sobre incidente fronterizo con Chile

Durante los últimos días, ha habido variadas versiones sobre incidentes fronterizos con Chile y hasta sobre movilización de tropas de ambas naciones, cerca del punto en que los hechos se produjeron.

Comencemos anotando que no hay, en estos momentos, razón alguna para pensar en incidentes que pudieran traer consecuencias graves. Pese a la suspensión de relaciones entre Chile y Bolivia, no existe un ambiente propicio para que cualesquiera incidentes, inclusive de alguna gravedad, pudieran llevar a actitudes de hecho capaces de poner en peligro la paz entre ambas naciones. Ninguna se halla a la pesca de pretextos para justificar un empeoramiento de la situación actual. Por ese lado, podemos estar tranquilos.

Lo anterior tiene mayor fundamento si consideramos que ya nuestras autoridades han dicho que no se ha producido ni un hecho importante ni movilización alguna de tropas. Pero, sin embargo, las declaraciones oficiales se refieren a que algo ha ocurrido, que se halla fuera de lo normal. Esta incertidumbre puede dar lugar a especulaciones que es necesario evitar, pero que han de presentarse si, como sucede hasta el momento de redactar estas líneas, el público es mantenido en la ignorancia de lo ocurrido hace algunos días hasta el extremo de que no se sabe si el incidente se produjo en territorio chileno o boliviano.

Cuanto antes se dé una información completa sobre los sucesos tanto mejor será para afirmar la tranquilidad oficialmente lo principal: que el hecho que inquietó a algunos sectores no tuvo ninguna gravedad.

Argentina: La ofensiva del latifundio

Por LUIS H. VIGNOLO

BUENOS AIRES, Junio (INTER PRESS SERVICE).- CARBAP es una sigla, una de las más importantes y temidas en el mundo económico argentino que designa a la Confederación de Asociaciones Rurales de Buenos Aires y la Pampa, es decir la zona agrícola más rica del mundo.

CARBAP es por consiguiente la médula de la antigua Sociedad Rural y sus hombres dirigen desde los orígenes en el siglo XIX la vida económica del país, salvo algunos breves partes de las Argentina tuvo gobiernos populares: Rosas en el siglo XIX y Perón en el XX.

Para determinar adecuadamente el poder de CARBAP es prudente reparar que las dos terceras partes de las exportaciones anuales (dos mil millones de dólares en números redondos) proceden de las carnes y los granos. Las carnes y los granos son productos exclusivamente por la provincia de Buenos Aires y la pampa húmeda.

Este dato es suficiente para comprobar la fuerza de, CARBAP. Sus integrantes, latifundistas de las mejores tierras del mundo, tienen una inversión anual prácticamente nula, pero dominan la economía de la nación. Trabaja solo la naturaleza. Si el país deja de exportar carnes, granos o lana, no obtiene las divisas imprescindibles para mantener en funcionamiento su industria. De ahí que los estancieros (latifundistas) usen como método para presionar sobre los gobiernos, la baja de la producción. Eso asfixia la balanza comercial, provoca carencias en la economía doméstica (falta de carne y productos agrícolas), su efecto final es la inflación, el malestar social y el golpe de estado.

Por otro lado los hombres que dirigen CARBAP controlan una parte importantísima de la banca privada nacional. Digitan el crédito y por esa vía actúan directamente sobre todos los circuitos productivos del país.

En CARBAP se agrupa el mayor poder económico-financiero que es la gran asociación de los señores, de los amos, que han digitado la historia de Argentina desde su independencia y aún desde antes.

El día 18 de junio, en el diario La Nación, representante por excelencia de la clase ganadera y oligárquica, apareció una breve noticia, ubicada a cabeza de la página cinco (la de preferencia) y dando cuenta de una enérgica protesta dirigida por CARBAP al Presidente Juan Perón.

La protesta enviada mediante telegrama a Perón dice en sus partes sustanciales:

". . .Denunciamos la grave infiltración ultraizquierdista existente a nivel de la Secretaría Agrícola y de su equipo por sabotear enérgicamente la producción, desalentando el espíritu del hombre de campo y restándole medios para toda posibilidad de reinversión.

. . . Denunciamos la deficiente política sanitaria, denunciamos la infiltración ideológica en el INTA (Instituto de Tecnología Agropecuaria) denunciamos la descerebración del argentino (sic), denunciamos el proyecto de ley agraria que deliberadamente lesiona los legítimos intereses de los productores agropecuarios.

Por fin el texto pide una entrevista el presidente para exponer pormenorizadamente todas sus quejas.

El golpe de CARBAP está dirigido contra la Secretaría de Agricultura y Ganadería, que desempeña Horacio Giberti, y contra el INTA.

Giberti no tiene origen peronista, es uno de los hombres de formación desarrollista y vinculado de alguna manera a los populares cristianos, partido aliado del peronismo. Su gran pecado a ojos de CARBAP es haber preparado el proyecto de ley agraria con 195 artículos, que eliminan el concepto de propiedad de la tierra, para transformarlo en dominio rural, modifica la de herencia, y decreta la posibilidad de expropiar los latifundios improductivos.

En cuanto al INTA, motivo de sus preocupaciones, es un ente autónomo del Estado, que depende de la Secretaría de Agricultura, está presidido por un hombre, Horacio Figueiras, que pertenece a uno de los sectores más ortodoxos del peronismo (guardia de hierro). Sobre el INTA, el secretario Giberti dijo en un reciente discurso: "Dentro del conjunto de los organismos autárquicos de la administración pública posiblemente INTA sea uno de los más expuestos o exigidos. Se encuentra en la primera línea de acción, dirigimos en la línea de fuego, porque su accionar resulta esencial para el cumplimiento del plan trienal de gobierno.

Se entiende claramente porqué CARBAP ataca a la Secretaría de Agricultura y al INTA.

Es un intento fuertemente orquestado para frenar la ley agraria, que de ser aprobada por el parlamento, liquidará las bases del poder oligárquico en Argentina. En cuanto a INTA, ven en ella al brazo ejecutor de los planes agrarios del peronismo (que por primera vez en la historia intenta enfrentar el problema rural).

A la luz de estos hechos, se ilumina el sentido del Pacto Social que con tanto ahínco y firmeza ha defendido Perón y sus hombres más proximos, contra los ataques de la izquierda.

De no haber existido el Pacto Social, la Sociedad Rural y su médula, CARBAP, hubiesen contado en esta batalla con la alianza incondicional de los industriales y el comercio urbano, que habían sido sus apoyos tradicionales en el pasado.

En la actual circunstancia deberán enfrentar solas los riesgos de la lucha. No hay que equivocarse, ese sector tiene una imponente fuerza económica y propagandística y socios de enorme gravitación en el exterior del país. Por eso Perón el 12 de junio denunció que está en marcha una conspiración de fuerzas internas y externas.

Pero ahora CARBAP y Sociedad Rural, en el interior de Argentina, se ven privados de sus aliados principales.

De todo un poco

Defensa de nuestros animales silvestres

La exportación ilegal de animales silvestres se ha transformado en un comercio lucrativo que está exterminando la fauna singular y característica de nuestro país. En repetidas oportunidades nos hemos referido a este problema sin que las autoridades competentes hayan tomado las medidas del caso para preservar nuestra fauna, aquella que da contorno y características especiales a los diversos paisajes que forman nuestro ámbito nacional.

Una última información, procedente de Santa Cruz, nos da cuenta de la caza despiadada e implacable, de la persecución sañuda que progresivamente exterminа a la fauna silvestre de ese departamento. La noticia nos llena de inquietud y preocupación. Los bosques y los llanos cruceños, los campos y las verduras cruceñas se ven poblados silenciosos y solitarios sin que nadie, a excepción de la voz de alarma de la prensa, se ocupe de encontrar un remedio a este atentado contra la naturaleza y las riquezas del país. Algo parecido ha sucedido con la vicuña de los Andes y con los caimanes y el jaguar benianos. Los cazadores con su impaciencia inescrupulosa y criminal los exterminaron en pocas décadas. El trabajo lucrativo se ha trasladado ahora a Santa Cruz y lo más penoso es que hasta los campesinos de la zona, según la información, se dedican a tan ignominiosa labor.

Pero no sólo hablamos en sentido poético. No es el hecho de que tal o cual región súbitamente pierda el rumor y la vida armoniosa que le dan aves y animales selváticos. Desde el punto de vista ecológico los perjuicios que los cazadores furtivos están ocasionando es de imprevisibles consecuencias. El camino fácil que han encontrado para un negocio ilícito quebrará ciclos biológicos que una vez alterados provocan fatalmente una catástrofe ecológica de incalculable potencial económico de una región. Santa Cruz no sólo perderá variedades invalorables de su fauna, como el gato montés, pájaros y otras, sino que en su ámbito geográfico se operarán transformaciones de considerables efectos negativos para sus programas de diversificación económica. El problema es grave. Tiene una mayor dimensión de lo que, al parecer, le otorgan las autoridades.

Existen leyes concretas y claras destinadas a preservar la fauna silvestre. Pero nadie se ocupa de hacerlas cumplir. Son de un valor puramente teórico. Ya es tiempo de que los mecanismos técnicos y administrativos del Ministerio de Asuntos Campesinos y Agropecuarios, tan interesados en impulsar la explotación racional de nuestros recursos renovables, se ocupen de poner en práctica estas disposiciones sin las cuales resulta imposible preservar el marco grandioso de la vida animal de nuestra naturaleza.

1971. Confusio.

Cardenal Sergio Pignedoli

Aproximación hacia los no cristianos

Al celebrarse el décimo aniversario de la fundación del Secretario para los no cristianos, el Cardenal Sergio Pignedoli, ex Nuncio Apostólico de Su Santidad en Bolivia y Presidente de dicho secretariado ha dirigido una carta al que se recuerda el acontecimiento. En ese documento, por cuya importancia lo transcribimos, el Cardenal Pignedoli reactualiza con claridad los objetivos fundamentales de su secretariado.

Excelencia Reverendísima,

En la Festividad de Pentecostés y con la gozosa presencia del Espíritu Santificador, nuestro Secretariado da gracias a Dios por los diez años de su vida pasada, y renueva los Hermanos de fe, y en primer lugar a los Obispos y Colaboradores, el saludo del amor en Cristo Señor.

Querríamos hacer el balance, o mejor, un examen de conciencia, teniendo presentes las palabras del Papa Pablo VI, Quien, hace diez años, fundó el Secretariado: "Ha llegado el momento de hacer un examen de conciencia 'total', a propósito de los valores supremos y de los valores secundarios". (Audiencia General del 16 de mayo de 1973). Sumamente agradecidos a todos aquéllos que trabajaron y llevado adelante el trabajo, con sacrificio y confianza, queremos echar ahora una mirada de atención al futuro que nos espera.

No ciertamente, debemos precisarlo, para minimizar u olvidar el pasado: es ésta una sólida y bella realidad, una comunidad ya existente, y en progresivo crecimiento, hecha de amistad entre aquéllos "qui sensu religioso potiuntur". (Regimini Ecclesiae, 96).

Algunas personas nos han hecho presente que no encuentran acertado el apelativo "No Cristianos" dado a estos nuestros innumerables amigos con quienes nos une el "sentido religioso". Tienen razón: todo lo que es negativo gusta poco; y ese pequeño seco "no" agrada todavía menos. Si alguien encuentra una expresión más feliz, pero tal que permita reconocer sinceramente a nuestros hermanos de fe diversa el error específico de su confesión enfrente de la fe cristiana, nos dará una profunda satisfacción. En fin de cuentas, las palabras son menos importantes que la realidad. Y es, efectivamente, una feliz realidad que las relaciones de estima y amistad se han ido desarrollando, estos años, entre jefes religiosos, entre comunidades, entre individuos de diversos credos. Desde Roma, asistimos con hondo gozo, al aumento de personas que vienen a encontrar al Santo Padre y a los hermanos de la Iglesia peregrina en Roma. Y somos complacidos que también las relaciones entre las Iglesias Locales y las diversas comunidades de Obispos, religiosos aumentan constantemente.

Está bien, se dirá, pero esto es un 'instrumento' de trabajo, es 'valor instrumentario'. Comisiones, Secretariados, Congresos, Conferencias, etc., no llegan a ser el 'valor supremo' cual es el encuentro interior de aquéllos que tienen una conciencia religiosa. Estamos de acuerdo. Y no nos entusiasma en modo alguno multiplicar instrucciones y estructuras. Nos basta el mínimo de los medios externos y de los instrumentos de trabajo. Nuestra atención, por el contrario, se orientará cada vez más a hacer de estos instrumentos -y, de modo particular, de los encuentros a todos los niveles- una base de propulsión hacia los valores supremos de la amistad y del Amor. Trabajaremos cada vez más para que nuestra 'casa' llegue a ser 'casa de todos' donde todos se encuentren bien, como en la propia casa. Que los hombres de fe distinta de la nuestra puedan gozar de nuestra hospitalidad, sintiéndose a sus anchas, como si estuvieran en su propia casa o en sus mismos templos. Nosotros tendemos, en definitiva, a 'extender los espacios de la caridad' (San Agustín), sobre todo como preparación al próximo Año Jubilar. Esto se propone nuestro examen de conciencia de cara al futuro.

Pero, queremos hacer un examen de conciencia 'total', y decimos por tanto, para comenzar, que con la palabra amistad y la palabra amor, no pretendemos reducir nuestras relaciones con los No Cristianos a valores secundarios y superficiales dentro de los horizontes de lo humano. Nuestra unión viene de lejos, se basa en una realidad de naturaleza fundamental que es 'fuente' para toda otra realidad. La constituye el hecho de que, todos, somos 'hombres religiosos', es decir hombres que admitimos un Otro en nuestra vida personal y en nuestra historia social, que ponemos el fin de la vida más allá de los valores terrenos y temporales, y buscamos para los problemas del hombre una solución intrépida, que mira más allá del horizonte sensible. Esta es la plataforma en la que nos encontramos con nuestros hermanos no cristianos.

Ahora bien, especialmente en esta época de nuestra historia, en la que se ha difundido de modo inquietante el "sabor de ausencia, de ausencia de Dios" (Mallet-Joris), y en la cual, estamos íntimamente persuadidos, los fracasos provienen precisamente de esta ausencia, el hombre que se dirige al **Absoluto** eterno, es el verdadero tipo de "hombre sabio" capaz de construir o reconstruir su vida y la historia, no sobre arena sino sobre roca (cfr. Mt. 7, 24-25). Este hombre, no es un tipo de ser indefinido, indeciso, insignificante, inepto, esteril. Cristiano, Hebreo, Musulmán, Hindú, Budista, Creyente de una Religión Tradicional de su comunidad, "Siquidem et ipsi in omnibus es" (San Ambrocio), este hombre lleva consigo la presencia de la Divinidad. Es nuestro vecino y amigo, y aliado, y no nos defraudará: El trata con el Eterno, y es capaz de amistad y de amor. Como dijo Sor Isabel de la Trinidad, "Quién vive de fe no trata nunca con las causas segundas, sino sólo con Dios. Entonces no se es nunca banales, ni siquiera realizando las acciones más ordinarias, porque no se vive en estas cosas, sino se va más allá de ellas". Nosotros damos confianza plena al hombre religioso, y estamos siempre prontos a entablar amistad con él.

Estamos también persuadidos de otra cosa: Que el hombre religioso, que acepta al Otro en su vida, es, entre todas las clases de hombres, aquél que está más dotado para establecer alianzas y sociedades con los otros. Toda Religión, en efecto, abre el corazón de los hombres a los hermanos, precisamente porque conduce los hombres a Dios. No es posible sustraerse a esta interrelación de valores. En la Religión Cristiana, los valores de caridad entre los hombres están a la par con los valores de caridad con Dios. Pero, ninguna Religión aisla totalmente al hombre o lo substrae a una experiencia comunitaria.

Hoy particularmente, todas las Religiones se sienten estimuladas a repensar la propia actitud social. Por eso, tenemos confianza en la comunión con los hombres religiosos y estamos convencidos de poseer algo que compartir con ellos. ¿No nos ha mandado Cristo que ofrezcamos nuestro amor a los otros? ¿El amor no es acaso el principio y el estilo del comportamiento cristiano en el mundo? ¿Acaso no es éste el "camino" por excelencia de que nos habla con frecuencia el Nuevo Testamento?

Pero, la psicología y la experiencia enseñan que el amor verdadero es fecundo, estimula compromiso y donación hacia los otros. "Aimer ce n'est point nous regarder l'un l'autre, mais regarder ensemble dans la meme direction" (Saint-Exupéry). Pues bien, en vísperas del Año Santo, proclamado bajo el signo de la reconciliación, ¿qué podemos hacer concretamente en favor de nuestros hermanos religiosos no cristianos? ¿Y qué podemos emprender con ellos, en comunión de propósitos, al servicio de los hombres? Nos preguntamos seriamente: ¿Cómo podemos comprometer nuestro Secretariado, a qué actividad podemos invitar a las 25 'Comisiones para el Diálogo' que han surgido durante estos diez años en todas las Conferencias Episcopales del mundo?

Consideramos como una primera respuesta obvia, pero obligada, ésta: Debemos dar nosotros el primer paso, ir hacia ellos, acercarnos a ellos, invitarles a unirse con nosotros. Después, sucesivamente, unos y otros podremos estudiar juntos los pasos ulteriores. En esta perspectiva estamos celebrando la serie de encuentros programados para este año en Lausenburg, el 12-14 de marzo, reflexionemos sobre los deberes que impone a las Iglesias de Europa la presencia de los no cristianos en ellas; en **Bangkok**, el 17-19 de mayo nos hemos interrogado sobre las posibilidades y sobre los niveles de una posible colaboración con el Budismo Theravada, en **Isanabo**, el 17-19 de junio, repetiremos el mismo propósito para las relaciones con el Islam en el Africa Occidental. Para este mismo fin, en los encuentros de **Abidjan** (29-31 de julio) y de **Kampala** (4-6 de agosto) nos interrogaremos sobre el modo de comunicar con los seguidores de las religiones tradicionales africanas. Entretanto, en la **India**, la Comisión episcopal para el diálogo, en coordinación con nuestro Secretariado, lleva adelante una actividad generosa y capilar, a fin de preparar las comunidades locales a comunicar más activamente con la gran mayoría de los connacionales no cristianos, para escuchar sus voces e instancias.

Quizás antes de que termine el presente año, como resultado de estos y otros encuentros, podremos tener un programa más definido, y proponernos eventualmente algún objetivo concreto y específico a realizar durante el próximo Año Santo. Por el momento, baste confesar que nos sentimos humildes instrumentos en las manos de Dios y trabajamos en la comunión y la fraternización de los hombres y de los pueblos, dando testimonio del amor de Cristo. Esta es la conclusión de nuestro examen de conciencia, y éste es el bien que deseamos a todos, a m..a el Secretariado, al cruzar el umbral del segundo decenio de su existencia.

Quizás nunca como en este Pentecostés que precede al Año Santo debemos prestar viva atención a la palabra de Cristo dirigida a las Iglesias de Efeso, Esmirna, Pérgamo, Tiatira, Sardes, Filadelfia, Laodicea, es decir a todos nosotros (Apoc. 2,7 11.17.29; 3,6.13.22) "Quien tenga oídos escuche lo que el Espíritu Santo dice a las Iglesias". Con este augurio de compromiso y de colaboración fraterna, Le hago presente mi cordial saludo y homenaje.

SERGIO Card. PIGNEDOLI
Presidente del Secretariado para los no cristianos.

Mons. Pietro Rossano
Secretario

Cartas a PRESENCIA

Reclamo de jubilados

Señor Director:

Considerando que el diario dirigido por Ud. merece jerarquía nacional por la confianza del público lector, seriedad, veracidad y responsabilidad periodística que permitimos insertar en su columna "CARTAS DE LOS LECTORES", los extremos siguientes:

1º.- La C.C.S.S.M.P. no cumple con el mandato del D.L. Nº 10175, al aplicar hasta la fecha el aporte laboral del 10% sobre remuneraciones fuera de la Cuota Mortuoria, Fed. de Jubilados y Covima, cobro que efectúa desde la creación de dicha Caja Complementaria.

2º.- La C.N.S.S. hace una discriminación al cancelar desde $b. 53.- que de ninguna manera alcanza al 90% conforme establece el D.S. Nº 10550.

3º.- El Subsidio del Hogar como el Subsidio de la Cartilla Familiar, los Rentistas-Jubilados, no reciben lo conforme establecen los Decretos Supremos respectivos con que el Supremo Gobierno dada la sensibilidad nacionalista, dicta leyes y disposiciones en favor de los ex-Servidores al Estado.

Agradeciendo por su publicación, saludamos a Ud. con toda atención.

(Fdo.).- Prof. Jub. René Alvarez G., C.I. Nº 1266594, Potosí.- Prof. Jub. Angel Barrenechea M. C.I. Nº 1207876. Potosí.

Literatura infantil

La Paz, 21 de junio de 1974

Señor Director
Huascar Cajias
Director de PRESENCIA
PRESENTE.

Señor Director:

En ediciones de PRESENCIA del mes de junio he conocido las notas periodísticas del escritor Wilson Mendieta Pacheco, sobre la realización del Seminario de Literatura Infantil, realizado en Buenos Aires, auspiciado por UNESCO Y CERLAL (Colombia), notas tituladas "Organización Internacional para el libro Juvenil", en cuyos párrafos expresa textualmente:

"En nuestro país todavía no hay una filial y el IBBY a sugerencia del invitado boliviano al Seminario de Literatura Infantil realizado en Buenos Aires, designará al conocido escritor Hugo Molina" Viaña para que tome a su cargo la organización regional de esta entidad".

De fecha 29 de mayo de 1974, he recibido la confirmación de International Board on Books for Young People (IBBY), para proceder a la organización de la sección nacional de IBBY, nada mas grato para el suscrito que vincular a los niños de la patria con la niñez de América y el Mundo.

Con este motivo, reitero a Ud. mis distinguidas consideraciones.

Prof. Hugo Molina Viaña,
Sección Nacional IBBY

La educación actual y la del futuro

Los instrumentos del cambio

Prof. HERNAN IPORRE LIENDO

LOS INSTRUMENTOS DEL CAMBIO:

Los instrumentos del cambio que pueden permitir la materialización de la educación permanente y la ciudad educativa, parecen ser las innovaciones de la tecnología cuyas más importantes realizaciones en el campo de la información, constituyen la cibernética y los medios de comunicación social, cuyas realizaciones prácticas en el plano educativo se orientan hacia el desarrollo de la instrucción programada y la radiodifusión y televisión educativas.

La instrucción programada es un nuevo método de aprendizaje que va muy íntimamente ligado a la utilización de dispositivos mecánicos llamados máquinas de aprendizaje o máquinas de enseñanza. En un sentido muy general, sin embargo, sólo implica una secuencia de instrucciones elaboradas cuidadosamente, que se registran de tal modo que sean reproducibles, lo que puede incluir una variedad de medios: grabaciones, películas, lecciones grabadas en video-cinta, impreso, siempre siguiendo una secuencia que permita conducir al alumno hacia las respuestas apropiadas y fozándolo, gradualmente, a pensar cada vez con más profundidad y a usar lo ya aprendido.

Los países que más se han interesado en el desarrollo de la enseñanza programada son los Estados Unidos y la Unión Soviética. Es así que la primera máquina de aprendizaje o enseñana fue construida por el Profesor Sidney Pressey, en 1926, en la Universidad del Estado de Ohio (EE.UU.). Esta máquina incorporaba ya tres principios fundamentales para la instrucción programada, que son los de "la participación activa constante por parte del estudiante; la corrección inmediata o de la confirmación y recompensa por sus éxitos; y permitían que el ritmo y, algunas veces, la secuencia de instrucción, fuesen determinados por los propios esfuerzos del estudiante" (6). No obstante, recién comenzó a intensificarse los esfuerzos en este campo a partir de 1950.

Es importante destacar que "las máquinas de aprendizaje son una ayuda para la enseñanza autodidáctica. No se trata pues, de la sustitución de un maestro por una máquina, tampoco se trata de aprendizaje, sino de la transferencia de un número mayor o menor de funciones mecánicas y esto con la ayuda de un programa de material adecuado y comprobado didácticamente". (7).

Los medios de comunicación social constituyen otro tipo de recursos efectivos para la educación ya que permiten cubrir una cantidad de personas, en forma simultánea y que se encuentran ubicadas en una área territorial de considerable extensión; lo que de otro modo resulta imposible.

Desde mucho tiempo atrás, se viene realizando esfuerzos para desarrollar programas educativos mediante la utilización de la Radio-Escuela, el Radio-Colegio y el Tele-Colegio.

Así, por ejemplo, la radio-escuela alemana tuvo su origen en junio de 1924 en el Centro Emisor del Norte con una programación de conferencias y emisiones musicales para las escuelas; desde esa fecha hasta el presente, ha evolucionado enriqueciéndose con múltiples experiencias. Su orientación está dirigida al enriquecimiento de los conocimientos y no a la sustitución del maestro. Su método "trata de mostrar cómo se llegó a esto o a aquél acontecimiento, quiere hacer evidentes líneas y contextos, no es tanto información sino demostración" (8). Por otra parte, el Radio-colegio alemán se inició en 1966, con la radiodifusión de conferencias sobre economía, con una duración de 45 minutos; posteriormente, fue alternando cada semestre programaciones diferentes sobre ciencias políticas, historia moderna, ciencias jurídicas y sociología. Finalmente, el Tele-colegio fue puesto en marcha en enero de 1967 y cuenta con un sistema de apoyo de materiales impresos que, "contienen indicaciones que ayudan a profundizar en lo visto y oído, así como ejercicios para el control personal y ejercicios de examen" (9). Esta no referirnos únicamente a países desarrollados, podemos tomar como caso ilustrativo de otro tipo el hecho de que en Costa de Marfil se ha elaborado un programa televisivo que tiene por objeto conseguir la educación primaria. Este programa prevé "que el número de alumnos de enseñanza primaria, que era de 406.000 en 1969, pase a 830.000 en 1980" (10).

(6) Arthur A. Lumsdain Las Máquinas de Enseñanza la Instrucción Programada. **La Ciencia de la Comunicación Humana**. Méjico Edit. Robl p. 148; 1966.

(7) Wilhelm Arnold, problemas psicológicos de la Cibernética, **Educación** Nº 4/ 12, 1971.

(8) Hertha Sturm, Radio escuela Tele-colegio **Educación** Nº 4, Nº 4, p. 12 1971.

(9) Ibid, p. 125

(10) Faure, op. cit., p. 25

NOTICIA DE PERFIL

Inscripciones y leyendas

La Alcaldía Municipal se ha propuesto limpiar la cara de la ciudad, esto es: los muros y paredes que llevan las más variadas y pintorescas leyendas. Por su parte, los Partidos Políticos que integran el Frente Popular se han comprometido a colaborar en esta campaña y dejar de escribir cochinadas en las paredes. Asimismo, yo me he comprometido a no usar las paredes para mensajes sentimentales, como por ejemplo "paulo ama a emeteria".

Por una casualidad, ha llegado a mis manos el texto del compromiso suscrito por los mencionados Partidos, que dice en sus partes más importantes:

"Los movimientistas nos comprometemos a borrar las inscripciones existentes que se refieren a dirigentes políticos que ahora se encuentran en desgracia. A partir de la fecha desaparecerán las siguientes inscripciones: "viva el gran mao" "como el mao no hay", "no cuadre o no te cuadre el mono será tu padre"; también, por orden del Partido se procederá a borrar todas las inscripciones favorables al ex-jefe del Partido, Dr. Ciro Humboldt, en especial las que digan : "viva Humboldt, abajo el mono" "Humboldt papito del Poder" "Humboldt fuma a todos". Natualmente, también serán borradas todas las inscripciones que se refieran a personajes de la década pasada, tales como los señores Lechín, Siles Zuazo y otros. Por no correspondernos a nosotros, dejaremos las leyendas que se refieren al Dr. Guevara, aunque en el caso de que exista en la zona de Chijini y que dice : "Sólo Guevara salvará a Bolivia, viva el divino calvo". Igual salvedad hacemos con las inscripciones que se refieran al Sr. Lechín. Corresponde a la Federación de Mineros borrar las leyendas que digan algo del ex-dirigente, pero nos permitimos recomendar que se respete una inscripción que hay en Munaypata y que dice así: "Juanito Lechín, rey de las minas (de qué minas estás hablando ché?)"

"Los falangistas nos comprometemos a no escribir macanas en las paredes, como por ejemplo: "viva Daniel Delgado". Asimismo borraremos todas las leyendas que se refieren al inolvidable Carlitos Valverde. actualmente en desgracia Ya no podrán verse inscripciones como éstas "seguiremos a Valverde aunque el muchacho esté verde", "saludamos a Carlitos, el Lenin de Santa Cruz...". En lo que se refiere a nuestro jefe, Juan Mario Gutiérrez, recomendamos a la militancia colla mayor cuidado ortográfico al escribir algo de él. El Partido permitirá una leyenda que diga: "viva Mario Gutiérrez", pero sancionará a quién escriba "que beba el don Mario".

De modo que ya lo saben. Después de algún tiempo, esta ciudad tendrá la cara limpia, aunque siempre nos encontraremos con leyendas macanudas como ésta: "paulo ama a emeteria" y otra escrita al lado, pero algunos meses después y que dice: "emeteria es una piola".

PAULOVICH

Nuevas plantas convertirán a Vinto en gigantesco complejo metalúrgico

ORURO 21 (PRESENCIA).- Vinto está en camino de convertirse en un gigantesco complejo metalúrgico en breve tiempo, con la instalación de nuevas plantas que se sumarán a la Fundición de Estaño. Esos trabajos de ampliación están en marcha y a la Fundición de Antimonio, cuyo funcionamiento está previsto para el próximo año.

Al hacer esta afirmación, el gerente general de la Empresa Nacional de Fundiciones, general Hugo Ortiz Mattos, ratificó ayer que en Vinto, se instalará pronto una planta fundidora para el tratamiento de minerales de baja ley.

La reiteración de este propósito, fue formulada durante la inauguración de un moderno comedor de autoservicio para los empleados y trabajadores de la fundición de Vinto, construido a un costo de 400.000 pesos bolivianos, sin contar muebles ni menaje.

En el acto, estuvo también presente el gerente técnico de ENAF, ingeniero Jorge Lema Patiño, así como el personal técnico, empleados y trabajadores de la planta, como también ingenieros alemanes y los técnicos checoslovacos que se encuentran en Vinto dirigiendo el montaje de la Fundición de Antimonio.

Los personeros de ENAF, explicaron que la dotación del moderno comedor brindará atención alimenticia a más de 200 trabajadores. Para la obra se otorgó un fondo de PADES, consistente en 300.000 pesos y ENAF contribuyó con 100.000.

NUEVA PLANTA

El gerente de la Empresa Nacional de Fundiciones, al informar acerca del deseo de ENAF de convertir a Vinto en un verdadero complejo metalúrgico, señaló: "Pensamos hacer una nueva planta en base a los minerales de baja ley y a los polvos de los hornos de volatilización que instalará la Corporación Minera de Bolivia, la misma que tendrá una capacidad aproximada de diez mil toneladas métricas finas por año".

El general Ortiz Mattos, agregó: "Este es un nuevo proyecto que va a completar el complejo metalúrgico de Vinto que, indudablemente, sus beneficios van a redundar en forma inmediata en la economía del pueblo orureño, que bien se lo merece".

"La actual planta de estaño, ampliada a su capacidad de 20.000 toneladas métricas por año; la actual planta de antimonio y la tercera planta para minerales de baja ley, de la que se está haciendo ya el respectivo anteproyecto, que se discutirá próximamente en Alemania".

El gerente de ENAF, afirmó que esto dar la confirmación primicial de esta noticia en Oruro, "Departamento al que tengo mucho cariño por la constante lucha y empuje que tiene para sacar al país del subdesarrollo".

PROGRAMAS EN MARCHA

El gerente técnico de ENAF, al dar detalles sobre el nuevo proyecto dijo: "La Empresa Nacional de Fundiciones, está cumpliendo sus proyectos y programas, que han sido perfectamente delineados, dentro de la política minero-metalúrgica establecida por el Gobierno". Dentro de estos programas estamos desarrollando, acelerando, la realización de la instalación de una planta de estaño de baja ley, que culminará con el tratamiento de 10.000 toneladas de estaño, procedentes de los polvos de volatilización de la planta que está instalando Comibol en Potosí, además del tonelaje de minerales de baja ley y re-trataremos algunos materiales puros, que son producidos en el complejo de Vinto, en este momento".

El ingeniero Lema Patiño, añadió: "Esta planta realizará el más caro anhelo nacional de tratar, en la totalidad, todos los concentrados de estaño que el país produce. Como es sabido, Bolivia produce 32.000 toneladas de estaño anualmente. Con la ampliación de Vinto, vamos a tratar 20.000 toneladas métricas de estaño fino y, con la nueva planta, se podrá completar esas 12.000 toneladas restantes".

El gerente técnico de ENAF, agregó que personeros y expertos de la entidad, están en vías de viajar al exterior, para acelerar la cristalización del mencionado estudio, confiándose en que el trabajo esté listo en cuatro meses aproximadamente.

El ingeniero Lema Patiño, indicó que la tecnología a introducirse en la nueva planta de baja ley, "ha sido sugerida por la Empresa Nacional de Fundiciones, lo que demuestra, justamente, la elevada capacidad de nuestros técnicos, que ya pueden delinear y fijar ciertas normas y aspectos tecnológicos para nuestras propias plantas".

Plan regulador de expansión de Sucre fue entregado al Comité de Desarrollo

Sucre 21 (PRESENCIA).- El Centro Profesional Multidisciplinario (CPM) que tiene a su cargo la elaboración del Plan Regulador de la ciudad de Sucre, entregó al Comité de Desarrollo el modelo de crecimiento que servirá para empezar a regular la expansión de la ciudad.

La entrega se cumplió en acto realizado en el Salón de Honor del Rectorado, al que concurrieron autoridades y representantes de instituciones locales. Se exhibieron planos y se proyectaron diapositivas. A nombre de la Consultora Nacional CPM habló el Arq. Carlos Calvimontes expresando que "cuando se recibió el encargo de elaborar el Plan, se inició un desafío para demostrar que la capacidad profesional boliviana podía ejecutar trabajos de responsabilidad".

Añadió que en el trabajo se venía recibiendo la cooperación de autoridades y ciudadanía en general, lo que posibilita en alto grado el cumplimiento oportuno y acertado de las diferentes etapas.

El modelo de crecimiento permite adoptar decisiones en orden a la creación de diseños para proyectos específicos de infraestructura y equipamiento urbano.

El trabajo se complementará con la entrega posterior del Plano Director que incluirá la división funcional de la ciudad, densidades de uso y cálculo del equipamiento urbano.

En la última etapa se elaborará la reglamentación de zonificación, parcelación y los estatutos del sistema que administre luego el Plan Regulador.

El Arq. Alfonso Frías, Coordinador de CPM en Sucre, ofreció a los concurrentes una explicación detallada de las diferentes diapositivas proyectadas a través de las cuales se pudo apreciar el crecimiento sucesivo de la ciudad en sus diferentes etapas.

Otras diapositivas mostraron el equipamiento educacional, sanitario, de culto, áreas verdes, de servicios administrativos y el área declarada mediante Decreto Supremo "histórico monumental".

Planos multicolores sirvieron para explicar la zonificación proyectada, en un área de expansión que tiene un horizonte de treinta años.

Luis Ramírez Canseco, Presidente del Comité de Desarrollo dijo que "el Plan Regulador tiene un costo de más de 2 millones de pesos bolivianos, y por eso mismo debe recibir el apoyo de las instituciones y la comunidad", dijo Ramírez Canseco.

Destacó la tarea de los técnicos del Comité a quienes también se hacía extensivo el mérito al haber desempeñado "una eficiente tarea de supervisión".

POSESION DE TERRENO.- Un funcionario de Agricultura, de Santa Cruz, toma posesión simbólica de su terreno , al colocar la piedra fundamental para la construcción de las primeras 50 viviendas destinadas a funcionarios de esa repartición. (Foto PRESENCIA).

Plan de forestación fue iniciado en Santa Cruz

SANTA CRUZ, 21 (PRESENCIA).- Por primera vez en el país, ha sido puesto en marcha en este distrito un programa completo para forestación y reforestación con la directa intervención del gobierno y la empresa privada.

El primer vivero forestal del programa de los muchos que se encuentran en instalación, ha sido inaugurado por el Ministro de Agropecuaria coronel Alberto Natusch, durante un acto especial preparado por la Dirección Departamental de Recursos Renovables y la Cámara Nacional Forestal.

El plan, contempla en su primera fase la plantación de medio millón de arbolitos en lugares de reeres público, para la mantención del micro-clima, en zonas forestales con proyectos industriales y terrenos en proceso de erosión.

Un centenar de personas aproximadamente se dió cita en días pasados en la región "El Carmen", a 5 kilómetros al "poniente" de ciudad, donde la Comisión Mixta del Proyecto plantaciones Forestales de Santa Cruz, adquirio una propiedad exclusivamente para la instalación de un vivero forestal.

En "El Carmen" El Departamento de Recuros Renovables con fondos de los industriales madereros, hizo germinar unos 30.000 arbolitos que se encuentran listos para su trasplante y de diferentes variedades.

El programa experimental ha sido calificado como "un proyecto ambicioso, de indispensable necesidad y gran importancia para el departamento".

Natusch, cortó una cinta simbólica y plantó el primer arbolito a tiempo de pedir al pueblo en todos sus sectores la preservación de la fauna y la flora.

Destacó el aporte voluntario de los madereros para impulsar la selvicultura.

Santa Cruz cultivará 4.000 Has. de trigo con crédito del Banco Agrícola

SANTA CRUZ, 21 (PRESENCIA).- Hasta el momento el Banco Agrícola de Bolivia en este distrito, ha otorgado créditos a unos 50 productores para el cultivo de 4.000 hectáreas de trigo para invierno.

Raúl Vega, agente del Banco Agrícola de Bolivia, manifestó en una entrevista su optimismo por el interés que vienen demostrando los agricultores y calificó la situación como "recomendable y auspiciosa".

Expresó que la siembra de las 4.000 hectáreas con préstamos del banco, se ha realizado bajo el asesoramiento de técnicos en la materia.

Preguntado sobre la posibilidad de nuevos empréstitos dijo que resultaría extemporáneo "por cuanto pasó la época de siembra".

MISION DEL BID.-

Mientras tanto el gerente general del BAB, Luis Mayser, y técnicos del Banco Agrícola de Bolivia en este distrito, ha otorgado créditos a unos 50 productores para el cultivo de 4.000 hectáreas de trigo para invierno.

Raúl Vega, agente del Banco Agrícola de Bolivia, manifestó en una entrevista su optimismo por el interés que vienen demostrando los agricultores y calificó la situación como "recomendable y auspiciosa".

Expresó que la siembra de las 4.000 hectáreas con préstamos del banco, se ha realizado bajo el asesoramiento de técnicos en la materia.

Preguntado sobre la posibilidad de nuevos empréstitos dijo que resultaría extemporáneo "por cuanto pasó la época de siembra".

MISION DEL BID.-

Mientras tanto el gerente general del BAB, Luis Mayser, y técnicos del Banco Agrícola de Bolivia, acaban de regresar de una inspección por algunas provincias, donde se realizó una evaluación de las condiciones que existen para un cuarto préstamo con destino al repoblamiento ganadero.

Mayser, dijo aquí que la misión del BM tiene a su cargo la evaluación de las condiciones para ampliar el empréstito que concedió al país para impulsar la ganadería en este departamento, Beni, Chapare Alto Beni y Pando.

PROYECTO.

Autoridades del gobierno, en materia de agropecuaria, se encuentra en Santa Cruz desde hace días, realizando una serie de estudios sobre proyectos y tomando contacto con diferentes sectores vinculados a la agricultura y ganadería.

En esos medios se dijo que es tan bajo la importación de 50.000 vaquillas de raza con destino al repoblamiento ganadero, pero que previamente se está realizando un estudio sobre la capacidad de cada establecimiento ganadero, los sistemas de manejo y otros asuntos.

Prefectura de Chuquisaca realizará nuevas obras

Sucre, 21 (PRESENCIA).- La Prefectura del Departamento realizará y actualmente está ejecutando varios proyectos en la Capital y provincias, además de prestar ayuda para la realización de otras obras en tarea conjunta con Desarrollo de Comunidades.

El Prefecto Gastón Moreira se refirió a las obras de refacción en el pabellón de urología del Hospital Santa Bárbara, a la construcción de una guardería en las Escuelas de Fé Alegría: edificación de comedores en la Guardia de Seguridad Pública de Sucre y construcción de una posta sanitaria en la localidad Pública de Sucre y construcción de una posta sanitaria en la localidad de Rosario del Ingre.

En esta última se construirá un colegio "para cuyo proyecto la Prefectura otorga un importante aporte económico.

En Villa Abecia se adquirirá un inmueble para la instalación de kindergarten. En Tarabuco otro inmueble será refaccionado para la Subprefectura.

Gobierno portugués aprobó ley de prensa

LISBOA, 21 (AP).- El gobierno provisional del Presidente Antonio de Spínola aprobó una nueva ley de prensa que dispone penalidades para las publicaciones que lo censuren, anunció hoy un vocero.

Se espera que la Ley se publique en los próximos días después de la firma del presidente. Incluirá reglamentaciones para radio, televisión, teatro y cine.

La censura fue abolida por el golpe militar que derrocó el 25 de abril al Primer Ministro Marcelo Caetano. Desde entonces solo hubo unos pocos casos de intervención oficial: el cierre de un programa de televisión porque representó a un sacerdote bendiciendo a la policía secreta, y el encarcelamiento de un editor maoista por un artículo en que exhortó a los soldados adesertar.

Ha habido poca censura hostil al nuevo gobierno, pero muchos artículos de apoyo a las guerrillas que combaten en Africa a las fuerzas portuguesas.

JOVEN ECONOMISTA

Con conocimientos comerciales, precisa importante firma comercial. Buen sueldo y amplias posibilidades de acuerdo a capacidad. Escribir enviando curriculum vitae a Casilla 4193.

INSTITUTO DE INVESTIGACIONES MINERO-METALURGICAS

AVISO

Ponemos en conocimiento de las Instituciones Estatales y Privadas, especialmente de Comibol, Minera Medianas y Chica, Bamin, Ministerio de Finanzas, la Industria y el Comercio en general que el Lic. Edmundo García Palacios, ha dejado de pertenecer a este Instituto como representante de nuestra Oficina de La Paz.

DEPTO. DE RELACIONES PUBLICAS
DEL I.I.M.M.

Oruro, Junio de 1974.

H. MUNICIPALIDAD DE LA PAZ

CONVOCATORIA A PROPUESTAS N° 24/74

SEGUNDO LLAMAMIENTO

Por orden del señor Alcalde Municipal, y en cumplimiento al D.L.N°. 10230 de 2 de febrero de 1972, se convoca a propuestas a las empresas interesadas, para la construcción del alcantarillado pluvial y sanitario en la calle Angélica Azcui (antes Alihuata) de la zona de Callampaya.

Los planos, perfiles y pliego de especificaciones podrán solicitarse en la Secretaría del Departamento de Alcantarillado.

Las propuestas deberán presentarse en el Departamento Legal, en sobre cerrado y lacrado hasta el día miércoles 3 de Julio del presente año, a horas 17.00.

La Paz, 19 de junio de 1974

DIRECCION DE RELACIONES PUBLICAS

AVIA PRESS

Llegó!

cemento BLANCO ASANO

GRACE

Avenida Uruguay 479

Telf. 51824

Y EN EL INTERIOR AGENCIAS GRACE

CORPORACION MINERA DE BOLIVIA

Invita a los señores representantes y firmas proveedoras, a recoger los pliegos de especificaciones de la Secretaría de la Comisión de Adquisiciones, 4to. piso, Edificio Central, correspondientes a los siguientes pedidos:

28764	REPUESTOS PARA MOTOBOMBA DIESEL
29434	SOLDADURA DE COBRE Y FUNDENTE
29549	MANGUERAS DE GOMA PARA SOLDADURA AUTOGENA
29580	GUANTES DE GOMA PARA ELECTRICISTAS
29581	ZINC METALICO EN LINGOTES
29582	MOTORES SINCRONICOS ELECTRICOS Y TABLEROS
29583	MONTACARGAS
29586	REPUESTOS PARA CHANCADORA SYMONS

GERENCIA DE ADQUISICIONES

La Paz, junio 20 de 1974

UTIL S.A.

COMUNICA A SU CLIENTELA QUE TRASLADO SUS OFICINAS A LA CALLE MURILLO N°. 1046. Y TIENE EL AGRADO DE OFRECER PARA VENTA AL POR MAYOR:

Aceite comestible en latas de 5 litros	"Unico"
Aceite comestible en baldes de 20 litros	"Unico"
Aceite comestible en latas de 5 litros	"Valdivia"
Leche evaporada holandesa 1/48 lts y 1/96 lts.	"Corona de Oro"
Leche condensada argentina	"Mac"
"' :n bolsitas	"Perfecta"
Cherries	"Franciscano"
Mostaza en frascos	"Morehouse"
Mostaza en galones	"Morehouse"
Sardinas yugoslavas	"Consum"
Sardinas argentinas	"Fadeco"

REMATE DE VEHICULOS

Se ofrece en subasta pública los siguientes vehículos:

Item N°. 1: Vagoneta "Chevrolet", Mod. 1970 (sencilla) sobre la base de $b. 60.000.oo.

Item N°. 2: Vagoneta "Chevrolet", Mod. 1970 (sencilla) sobre la base de $b. 60.000.oo

Para participar en el remate, se deberá depositar el 10% de la base de cada vehículo interesado, en cheque bancario personal o efectivo en las Oficinas de Contraloría de USAID/B, situadas en el Edificio "Electra", 4to. Piso (Galería Luz) hasta las 16:00 horas del día jueves 27 de Junio de 1974.

El remate se llevará a cabo el día Viernes 28 de Junio a horas 15:00 en los Almacenes de El Alto.

Los vehículos estarán en exhibición los días Lunes 24, martes 25 y miércoles 26 de Junio de horas 09:00 a 16:00 (horario continuo) en los Almacenes de El Alto.

SEGUNDO LLAMAMIENTO

SULFATO DE ALUMINIO Y CAL HIDRATADA

El Servicio de Agua Potable y Alcantarillado, "SEMAPA", requiere de SULFATO DE ALUMINIO y CAL HIDRATADA. Los interesados en la provisión de estos materiales podrán recoger pliego de especificaciones, previo pago de $b. 100.000 y $b. 50.00, respectivamente en nuestras oficinas de Plaza Colón, acera Este, Cochabamba.

Asimismo, se concede un nuevo plazo de entrega de propuestas, hasta el 8 de Julio del presente año.

Cochabamba, Junio de 1974

LA GERENCIA

MINISTERIO DE URBANISMO Y VIVIENDA

CONSEJO NACIONAL DE VIVIENDA PARA TRABAJADORES FABRILES, CONSTRUCTORES Y GRAFICOS

Plan Piloto 208 - Segunda Etapa

AMPLIACION PLAZO CONVOCATORIA PROPUESTA N° 006/74

Por resolución de la Junta Directiva del Consejo Nacional de Vivienda Fabriles, Constructores y Gráficos y a solicitud de la Cámara Boliviana de la Construcción y empresas afiliadas se amplía el plazo de la Convocatoria N° 006/74 para que las empresas constructoras de Primera, Segunda y Tercera categoría puedan presentar sus propuestas para la construcción de:

a) 40 viviendas unifamiliares en la zona de El Alto de la ciudad de La Paz.
b) 30 viviendas unifamiliares en la zona de Coña-Coña de la ciudad de Cochabamba.

Los planos, pliegos de especificaciones generales y técnicas podrán ser retirados de las oficinas del Consejo, situadas en la Av. 20 de octubre N° 2230, 6° piso oficina N° 607 de esta ciudad ó en las oficinas de la Administración Distrital de Cochabamba, ubicadas en la Calle Nataniel Aguirre N° 6431 altos, previo pago de $b. 500.-

Las propuestas deberán ser presentadas en sobre cerrado y lacrado cumpliendo con todos los requisitos exigidos por disposiciones legales vigentes relativas a licitaciones, hasta horas 18 del día 1ro. de julio del presente año a las oficinas del Consejo.

La Paz, 21 de junio de 1974

RELACIONES PUBLICAS

INDUSTRIAS ELECTRONICAS "FEMCO"

INDUSTRIA NACIONAL AL SERVICIO DE BOLIVIA

Tiene el agrado de comunicar a su distinguida clientela que la firma:

FIEL COMERCIAL E INDUSTRIAL S.R.L.

Calle Colombia 250. Teléfono 54948. Casilla 6829.

Ha sido designada como AGENTE DE VENTAS en la ciudad de La Paz.

FIEL COMERCIAL E INDUSTRIAL S. R. L.

Calle Colombia 250. Teléfono 54948. Casilla 6829.

Comunica a su distinguida clientela que a partir de la fecha ha sido designada AGENTE DE VENTAS en la ciudad de La Paz de:

INDUSTRIAS ELECTRONICAS "FEMCO"

Cochabamba. Teléfono 6682. Casilla 230.

INDUSTRIA NACIONAL AL SERVICIO DEL PUEBLO DE BOLIVIA

Visita de Nixon a Moscú calificada como máximo acontecimiento político

MOSCU, JUNIO (AFP) - La prensa soviética salió hoy de su reserva para calificar el máximo acontecimiento político internacional la visita que el Presidente Richard Nixon iniciará aquí el próximo jueves.

Así, la prensa soviética prepara a la población a la visita del presidente norteamericano, subrayando su importancia pero advirtiendo al mismo tiempo que la lucha ideológica continúa.

El diario Izvestia del 16 de junio se extendió sobre el tema recordando que las relaciones soviético-norteamericanas no deben ser consideradas como un idilio.

Subrayó que subsisten las diferencias ideológicas y litigios que todavía no se resuelven en ciertos puntos de la tierra.

Tanto Izvestia como Pravda colocan el encuentro en la cumbre en un contexto originado en las iniciativas de la Unión Soviética.

La coexistencia pacífica-

explican- no significa abandonar la lucha ideológica y la cooperación entre dos adversarios es siempre difícil.

Pero sin normalización de relaciones entre la Unión Soviética y Estados Unidos la paz en el mundo es inconcebible y así lo comprendieron los dirigentes de ambos países, agregan.

La prensa soviética alude constantemente al foco de senadores norteamericanos contrarios a la política de entendimiento soviético-norteamericano.

Pero al mismo tiempo, Pravda comprobó con satisfacción que el Presidente Richard Nixon, en su reciente discurso de Annapolis subrayó la importancia de la disminución de la tensión mundial, única variante frente a la carrera armamentista.

Por su parte, el Secretario General del Partido Comunista Soviético, Leonid Breznev, atribuyó también gran importancia a la próxima visita del Presidente Nixon durante una conversación con corresponsales extranjeros el 16 de junio.

La revista mensual "Estados Unidos" editada por la academia de ciencias de la Unión Soviética, se refirió en su último número a las interpretaciones sobre la reunión en la cumbre.

Sostiene que solamente aquellos que todavía no logran comprender la necesidad de los contactos al más alto nivel pueden mostrarse pesimistas con respecto al próximo encuentro de Moscú.

La revista recuerda que según comentaristas norteamericanos, en la reunión de Moscú apenas se firmarán unos 10 acuerdos y que cada reunión en la cumbre es menos importante que la precedente.

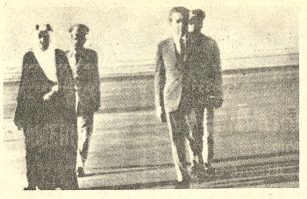

GIRA. Jidda (AP).- El Presidente Nixon durante su visita a Arabia Saudita junto al Rey Feisal. Prensa soviética comenta la gira del presidente norteamericano. (Radiofoto AP)

Fueron sepultados restos de Zhukov

MOSCU, 21 (AP).- El Mariscal Georgi K. Zhukov fue sepultado hoy en la pared del Kremlin en un funeral realizado en la Plaza Roja al que concurrieron el secretario general del partido comunista, Leonid Brezhnev, el Presidente Nikolai Podgorny, el Ministro de la Defensa Andrei Grechko y otros dirigentes soviéticos.

El famoso héroe de la Segunda Guerra Mundial falleció el martes. tenia 77 años de edad.

Nueva ola de represión se desató en el Brasil

LONDRES, JUN. 21 (AFP).- Una nueva ola de represión se desató sobre la población brasileña en los dos últimos meses, denunció hoy aquí el Secretario General de Amnesty International, Martin Ennals.

Las últimas detenciones en serie, la "desaparición" de opositores reales y supuestos al régimen, las brutales prácticas de la tortura, cuelven ridículas las declaraciones del gobierno sobre un "milagro económico", agregó.

Citó enseguida una serie de informaciones recibidas por la organización internacional, entre ellas el hallazgo de seis cadáveres aparentemente de víctimas del "escuadrón de la muerte", policía paralela clandestina.

Añadió que hay denuncias de detenciones de estudiantes en San Paulo, Paraiba , Algoas y Ceara y de "desaparición" de por lo menos cinco personas, entre ellas el ex diputado y periodista David Capistrano Da Costa.

El Secretario General de Amnesty International subrayó que las "desapariciones" citadas fueron denunciadas por abogados de Río de Janeiro.

Israel advirtió al gobierno libanés sobre incursiones de los terroristas

TEL AVIV, 21 (AP).- Los israelíes pusieron fin a sus ataques aéreos contra objetivos de las guerrillas palestinas en el Líbano, pero advirtieron al gobierno libanés que deberá sellar sus fronteras y "cerrar el paso de los terroristas" hacia Israel.

Un despacho desde el Libano dijo que dos aviones israelíes, aparentemente en misión de reconocimiento, rompieron la barrera del sonido sobre la ciudad portuaria de Sidón y suscitaron un pánico momentáneo al tiempo que los palestinos sepultaban a los muertos de bombardeos anteriores. Los aparatos no realizaron ataques.

El despacho djo que los residentes de Sidón temian que ocurrieran otras incursiones aéreas.

La advertencia israelí al Líbano fue hecha por el Ministro de Defensa Shimon Peres en una entrevista transmitida por televisión desde Jerusalén.

Afirmó que los ataques aéreos que comenzaron en el interior de el Líbano después de la salida del presidente Nixon del Medio Oriente el martes, fueron planeados como "un severo golpe a los propios terroristas y con el fin de hacer comprender a Líbano que es responsable de las actividades terroristas dentro de su territorio".

El Ministro añadió: "en el último momento se exige a Líbano que adopte medidas constructivas tendientes a sellar su frontera con Israel contra el paso de los terroristas".

Peres expresó que el Líbano debe escoger ahora "entre ser un estado independiente o ceder la extorsión de los terroristas y verse empujado hacia el extremismo".

Los israelíes lanzaron sus ataques aéreos en represalia por una incursión terrorista que provocó la muerte de tres mujeres mientras que el presidente Nixon recibia una tumultosa bienvenida en Egipto.

Antes de los comentarios de Peres, el gobierno israeli anunció que se quejaria ante el Consejo de Seguridad de Naciones Unidas en Nueva York con relación a la presencia palestina en territorio de el Líbano.

Un total de 49 israelíes, 31 de ellos niños, han muerto por ataques de guerrilleros infiltrados a través de las fronteras en las últimas diez semanas, y Peres dijo que Israel habia recibido informes de que los palestinos proyectan más hechos de sangre "principalmente contra niños", pero no dió más detalles.

"El objetivo de las medidas tomadas por las fuerzas de defensa israeli es el de desorganizar los preparativos terroristas de estos hechos" dijo Peres."

El gobierno de Líbano dijo que 31 palestinos y dos libaneses perecieron en los ataques israelíes del jueves. Declaraciones de las guerrillas y del gobierno dijeron que 122 palestinos y seis libaneses resultaron heridos a causa de los ataques aéreos contra cinco campos de refugiados en Sidón y Tiro, ciudades situadas a 40 y 80 kilómetros al sur de Beirut respectivamente.

Pinochet presidente de Chile

Entrará en vigencia el estatuto jurídico de la junta de gobierno

SANTIAGO DE CHILE, 21 (AP).- El Presidente de la Junta Militar de Gobierno, General Augusto Pinochet, será designado jefe de estado en los proximos dias.

Un anuncio oficial expresa que el cambio será establecido en un decreto ley que pondrá en vigencia un "estatuto jurídico de la junta de gobierno de Chile".

Pinochet, Comandante en Jefe del Ejército, encabeza actualmente la Junta que está integrada también por el general Gustavo Leigh, Comandante en Jefe de la Fuerza Aérea; almirante José Toribio Merino, de la Armada y General César Mendoza, de la Policia Nacional.

Fuentes allegadas al gobierno dijeron que los tres asumirán cargos equivalentes a sujetos de estado y mantendrán la jefatura de sus respectivas armas.

El anuncio de los cambios fue hecho por el secretario de prensa del gobierno, Federico Willoughby quien declaró que "en este estatuto, el cambio más fundamental, consiste en que asume el poder ejecutivo del país, en calidad de Jefe de Estado, quien ahora ostenta el cargo de presidente de la junta".

"La junta ha estado realizando en las últimas semanas un análisis administrativo del país y ha concluido en que es preciso constituir un estatuto jurídico de la Junta de Gobierno de Chile" para permitir una acción más eficaz del gobierno.

Agregó que el documento que publicará la gaceta oficial establecerán claramente los mecanismos sobre todos los aspectos jurídicos que tienen que ver con la vicepresidencia y las funciones que le competen a los comités económico, social y agropecuario, que dirigen Merino, Leigh y Mendoza, respectivamente.

En una entrevista publicada hoy en el diario "El Mercurio" Pinochet declaró que "no estamos en condiciones de señalar un plazo determinado "para la permanencia del gobierno militar en el poder.

"Un dato para la apreciación de esto es que la junta está reconstruyendo un país que fue sistemáticamente desorganizado y destruido durante tres años", dice.

"Si se considera que es mucho más fácil destruir que construir, ustedes pueden apreciar la labor ante la que nos encontramos y el tiempo que ello puede tomar", agregó.

La junta militar asumió el poder el 11 de septiembre del año pasado tras el derrocamiento del fallecido presidente Salvador Allende.

Señala que el cambio de estructura en el funcionamiento del gobierno se decidió "para hacer mas expeditas sus tareas, más efectiva su autoridad y mejor compartido el trabajo".

Premier británico busca soluciones a recientes reveses parlamentarios

LONDRES, 21 (AP).- El Primer Ministro Harold Wilson analizó hoy una rápida y decisiva elección para salvar de la muerte a su gobierno de minoria después de una serie de rotundos reveses parlamentarios.

Algunos asistentes dijeron que el lider británico, que todavia debe expresar sus intenciones electorales, proyecta anunciar la semana próxima a la Cámara de los Comunes como se propone responder en términos políticos a los reveses.

Mientras tanto la incertidumbre generada por las disputas entre los legisladores se proyectó hacia la mayoria de los sectores de la vida nacional.

Los precios en el mercado de valores se deslizaron. La libra esterlina se hundió en relación con el dólar. Hubo advertencias sobre una tasa de inflación superior al 20 por ciento para el próximo otoño.

El presupuesto salarial de la nación saltó en casi dos mil millones de dólares con el pago pendiente de dos meses de aumentos por el aumento del costo de vida a 8 millones de trabajadores.

Para Wilson esta situación se ha hecho sún más dramática ante la certeza de que su gobierno podria ser desbaratado sobre los temas cruciales cada vez que sus opositores conservadores, liberales y otros se lo propongan.

En dias consecutivos los laboristas perdieron en forma humillante tres votos, incluyendo hoy uno menor en los comunes, hizo que el titular del bloque oficialista proclamase: "este parlamento ya no-es más practicable".

Sin embargo el premier laborista no sintio necesidad de renunciar o pedir a la Reina Isabel II que disuelva el parlamento.

Esto es asi porque el 4 de marzo, al iniciar su mandato, anticipó que solo se retiraria si perdiese un voto de confianza y Sabiendo esto, sus adversarios han evitado desafiarlo para llegar a tal voto, o disponerse a censurar su manejo de los asuntos nacionales.

Una razón principal de esto es que tanto Edward Heath como Jeremy Thorpe lideres conservador y liberal, tienen menos deseo que los laboristas de una nueva y repentina nueva compulsa nacional.

Thorpe lo destacó hoy al decir a los liberales galeses que no hay necesidad de una elección sólo porque el gobierno sea vencido en el parlamento.

Los laboristas son más incisivos que sus adversarios en torno de una pronta elección porque las pautas anteriores demuestran que los británicos siempre votan para conceder a los gobiernos débiles una segunda oportunidad.

Los electores británicos tambien están profundamente cansados de ríñas politicas en ésta época de crisis.

Aumentó salarios gobierno uruguayo

MONTEVIDEO, 21 (AFP).- El gobierno uruguayo otorgó hoy un aumento general de salarios para la actividad privada en un 12 por ciento con retroactividad al día primero del corriente mes.

El anuncio fue hecho este mediodía por el Presidente de la República, Juan María Bordaberry, al término de una reunión extraordinaria del consejo de ministros.

Fijó el poder ejecutivo además el salario mínimo en cien mil pesos mensuales (unos setenta dólares) y anunció que en el futuro habrá "mini-ajustes" de sueldos a periódicos, en la medida en que se deterioren los mismos. Hasta ahora las variaciones se producian cada seis meses.

H. MUNICIPALIDAD DE LA PAZ

PROHIBICION DE TALA DE ARBOLES Y CORTE DE RAMAS CON MOTIVO DE LA FIESTA DE SAN JUAN

Se recuerda a los pobladores de la ciudad, especialmente de las zonas que la circundan, la prohibición que existe para talar árboles, desgajar ramas e incendiar los pajonales en los cerros de la ciudad donde existen arboledas, antes, durante y después de la festividad de San Juan.

Comisiones especiales efectuarán recorridos diarios de inspección para controlar el cumplimiento de esta disposición y sensibilizar a los vecinos en la campaña educativa de protección a las plantas.

Todo caso de corte de árboles en la ciudad debe ser denunciado a los teléfonos de la Municipalidad, 26641, 29983 y 83193 para la acción penal correspondiente.

Se ruega a la población colaborar a los esfuerzos de la H. Comuna en dicha campaña de conservación de los recursos naturales y el ornato público, no permitiendo la infracción de la Ordenanza Municipal que prohibe y sanciona todo derribe de árboles.

La Paz, 21 de junio de 1974

DIRECCION DE RELACIONES PUBLICAS

H. MUNICIPALIDAD DE LA PAZ

AVISO

Encendido de Fogatas

Se previene a los propietarios de inmuebles de la ciudad, que está prohibido el encendido de fogatas sobre las calzadas de hormigón de las avenidas, plazas y calles con motivo de los festejos de la tradicional fiesta de San Juan, el día 23 de junio en la noche. Los infractores serán sancionados pecuniariamente incluyendo el cobro que represente los desperfectos ocasionados.

La Paz, 21 de junio de 1974
DIRECCION DE RELACIONES PUBLICAS

TRACTOR

COMPRO

TRACTOR CARTERPILLAR D6 - D7

Ref. Teléfono N° 21806

SEGURO SOCIAL DE CAMINOS

CONTADOR

Se convoca a concurso de méritos para la provision del cargo de Contador de la institución, de acuerdo a los siguientes requisitos:

1. Titulo de Contador
2. Edad entre 25 a 40 años
3. Experiencia en Seguridad Social, 3 años como mínimo
4. Los postulantes deberán presentar sus documentos en Landaeta 221, 3er. piso, Seguro Social de Caminos, hasta horas 12 del día 24 de junio de 1974.

BANCO HIPOTECARIO NACIONAL

SORTEO DE LETRAS HIPOTECARIAS

(EN DOLARES)

En cumplimiento del Artículo 214 de la Ley General de Bancos y el Artículo 112 de los Estatutos del Banco, el día 21 de junio de 1974, en presencia del delegado del Banco Central de Bolivia, División de Fiscalización y los personeros del Banco se procedió al Sorteo de Letras Hipotecarias (en dólares) sorteo Ordinario correspondiente al primer semestre de 1974.

SORTEO ORDINARIO
LA PAZ

181 Letras de $us. 1.000.-- Nos.

1514	1516	1517	1518	1522
1523	1526	1527	1528	1529
1530	1531	1534	1544	1545
1546	1547	1553	1554	1563
1564	1565	1566	1569	1570
1571	1572	1600	1602	1603
1608	1609	1610	1612	1614
1620	1621	1622	1624	1625
1626	1634	1635	1638	1640
1641	1643	1644	1647	1648
1649	1651	1652	1653	1654
1655	1657	1660	1661	1663
1665	1668	1670	1671	1672
1673	1677	1678	1679	1681
1683	1684	1693	1694	1715
1718	1719	1721	1723	1724
1736	1737	1738	1741	1742
1745	1746	1749	1753	1760
1766	1768	1769	1771	1773
1775	1777	1779	1780	1781
1786	1787	1788	1789	1790
1792	1793	1794	1796	1798
1801	1803	1804	1808	1810
1811	1813	1814	1815	1817
1819	1821	1823	1824	1834
1835	1836	1837	1838	1840
1841	1845	1846	1847	1855
1857	1860	1861	1862	1863
1864	1866	1867	1868	1870
1871	1872	1874	1876	1877
1878	1879	1880	1882	1885
1886	1887	1888	1889	1894
1895	1899	1900	1903	1904
1905	1906	1909	1912	1916
1917	1919	1921	1924	1925
1926	1927	1928	1931	1932
1934.				

3 Letras de $us. 500.--
880 889 895

2 Letras de $us. 100.--
757 766.

SORTEO ORDINARIO
COCHABAMBA

31 Letras de $us. 1.000.--

1535	1537	1540	1555	1556
1557	1559	1561	1562	1588
1599	1605	1606	1645	1690
1697	1710	1711	1728	1729
1730	1731	1733	1739	1740
1756	1849	1853	1854	1913
1914.				

3 Letras de $us. 500.--
850 883 884

4 Letras de $us. 100.--
769 771 774 775.

SORTEO ORDINARIO
SANTA CRUZ

5 Letras de $us. 1.000.--
1674 1676 1685 1687 1695

6 Letras de $us. 500.--
856 864 866 869 873
875.

La Paz, 21 de junio de 1974
BANCO HIPOTECARIO NACIONAL
GERENCIA GENERAL

NOTA: Los Cupones y Letras Hipotecarias Sorteadas se comenzarán a pagar a partir del día lunes 15 de julio de 1974. El Banco se reserva el derecho de hacer un Sorteo Extraordinario hasta antes del 15 de julio próximo.

EMPRESA LATINOAMERICANA

OFRECE

Ultimo curso de entrenamiento para 4 personas que deseen ingresar a su nuevo departamento de relaciones públicas

Necesitamos 2 caballeros y 2 señoritas que reúnan los siguientes requisitos:

Educación mínima bachiller, puntuales, estudiosos y trabajadores.

Ambición de un futuro seguro en base a dedicación exclusiva.

Presentación acorde al trabajo.

Los seleccionados tendrán 2 semanas de entrenamiento y posteriormente ingresos superiores a $b. 5.0000.' mensuales.

Pida entrevista al supervisor internacional Sr. José Martín. Lunes 24 de 10 a 12.30 y de 15.30 a 17.30 en Loayza 250 Of. 408.

M. N. R.

CITACION URGENTE

COMANDO NACIONAL DE PROFESIONALES

Se cita al Comando Nacional de Profesionales del Movimiento Nacionalista Revolucionario, a la reunión que se efectuará el día lunes, 24 de junio en curso, a horas 18,30 en el local del Comité Ejecutivo Nacional (CEN), para tratar asuntos partidarios.

(Fdo.) JAIME RODRIGO	- Jefe Nacional
DANIEL ARAMAYO	- Sub-Jefe
FRANCISCO GUZMAN A.	Secretario General
JORGE LEMA PATIÑO	- Secretario de Relaciones
SERGIO OTERO	- Secretario de Coordinación
NELSON MENDOZA	- Jefe Célula Economista
RENE SAAVEDRA	- Jefe Célula Abogados
RICARDO RAQUELA	- Rep. Médicos a Comando Nal.
HECTOR RODRIGUEZ	- Jefe Célula Periodistas
AUGUSTO VALDIVIA	- Rep. Agrónomos a Cdo. Nal
ARMANDO LOAYZA	- Jefe Célula Generacional
RODOLFO MITA	- Rep. Ingenieros a Comando Nal.
GONZALO VEGA	- Rep. Universidad.

La Paz, junio 21 de 1974

UNIVERSIDAD BOLIVIANA MAYOR DE SAN ANDRES

FACULTAD DE CIENCIAS SOCIALES

DEPARTAMENTO DE CIENCIAS JURIDICAS
CARRERA DE DERECHO
EXAMENES DE LICENCIATURA

Se pone en conocimiento de los señores egresados de la Carrera de Derecho, que los exámenes de Licenciatura se realizarán a partir del día 1ro. de Julio a horas 18 y siguientes.

El sorteo de materias será efectuado el día 29 del mes en curso, a horas 8.00 a.m. en la Secretaría del Departamento de Ciencias Jurídicas.

La Paz, 20 de junio de 1974

R.R.P.P. N°. 125/74
Dr. Carlos Serrate Reich
DECANO

RESFRIADOS?

DESENFRIOL-D

FABULOSOS CANJES

Y PARA SU HIJITO?

DESENFRIOLITO

DE LA FAMILIA DESENFRIOL-D

5 10 20

SOBRECITOS VACIOS DESENFRIOL - D O DESENFRIOLITO

SOBRECITOS VACIOS DESENFRIOL - D O DESENFRIOLITO

SOBRECITOS VACIOS DESENFRIOL - D O DESENFRIOLITO

UNA BONITA FIGURA HUMORISTICA

UN EXCELENTE SECADOR

UNA HERMOSA BILLETERA

CANJES EN TODAS LAS OFICINAS

HANSA Ltda. La firma boliviana de su confianza con mas de 65 años al servicio del país

DEPARTAMENTO: MERCADERIAS Tel. 50878 - YANACOCHA esq. MERCADO

Sucursales: COCHABAMBA-ORURO-POTOSI-SANTA CRUZ-SUCRE-TARIJA-VILLAZON-TUPIZA

Petróleo

Bolivia mantiene mismo índice de reservas desde hace varios años

Bolivia mantiene el mismo índice de reservas petroleras probadas desde hace varios años, pese a que en el último quinquenio comenzó un considerable incremento de las exportaciones de crudo. La relación entre reservas y exportación ha sido mantenida en diez a uno, es decir que por diez barriles de reserva se exporta uno.

El Ministro de Energía e Hidrocarburos especificó el jueves que mantenido los actuales volúmenes de explotación, consumo interno y exportaciones, pero sin el descubrimiento de nuevos campos, Bolivia cuenta con reservas calculadas para diez años. Aclaró también que tales reservas seguramente se irán ampliando como resultado de la aplicación de una política intensiva de explotación, que YPFB viene desarrollando mediante programas directos y a través de contratos de operación con empresas extranjeras.

En fuentes técnicas se recordó que el año 1969 Bolivia también tenía un índice de diez años de reservas y que el mantenimiento de las mismas sin disminución se debe al descubrimiento de nuevos campos petroleros, entre ellos Caigua, Santa Rosa y Palometas.

Se explicó que a mayores inversiones en tareas de exploración para la Brasil. En 1973 las exportaciones fueron de 5.029.015 barriles a la Argentina, 1.563.423 barriles al Perú, 1.374.457 barriles a Chile, 2.426.785 barriles al Brasil, 249.383 barriles al Paraguay y 1.201.072 barriles a Estados Unidos de Norte América.

En 1969 se exportaron a la Argentina 2.843.608 barriles de crudo; en 1970 este volumen subió a 3.330.612 barriles, en 1971 a 3.962.366 barriles; también en 1971 se exportaron 2.914.836 barriles al Perú y 831.727 barriles a Chile; en 1972 las exportaciones, además de aumentar en el volumen entregado a los países nombrados, se ampliaron al Brasil. En 1973 las exportaciones fueron de

Banco Mundial evaluará rehabilitación de FF.CC.

El próximo 2 de julio llegará a Bolivia una misión conformada por tres representantes del Banco Mundial. Ellos vienen con el objeto de efectuar un análisis y una evaluación de la Primera Fase del Plan de Rehabilitación de la Empresa Nacional de Ferrocarriles.

Según se informó en el Ministerio de Transporte y Comunicaciones los evaluadores, durante su breve permanencia en el país, realizarán un minucioso examen de lo avanzado hasta la fecha dentro de los programas de rehabilitación de la Empresa de Ferrocarriles, que se lleva a cabo con el financiamiento de 8 millones de dólares concedidos por el Banco Mundial y el aporte nacional de 56.000.000 de pesos bolivianos.

Los delegados del organismo financiero internacional procederán también al estudio de la Segunda Fase del Plan de Inversiones para la rehabilitación, que igualmente cuenta con el financiamiento del Banco Mundial.

Alcaldía obtuvo crédito de 2.000.000 de dólares obras de emergencia

El crédito de dos millones de dólares depositado por la Alcaldía en instituciones bancarias será destinado a obras de emergencia en la ciudad, como la reconstrucción de las canalizaciones de ríos afectadas durante la pasada época de lluvias, y no para cubrir deudas externas e internas, según aclaró ayer el Director General de Finanzas Municipales, Lic. Rubén Moreno.

La aclaración fue hecha a raíz de una información distribuida a la prensa por el Ministerio de Información y Deportes, a través de su boletín diario de noticias, del miércoles 19. Anteriormente, en conferencia de prensa, al Alcalde Armando Escobar Uría explicó el destino del crédito de dos millones de dólares para obras de emergencia en la ciudad, y el jueves reiteró la explicación luego de su entrevista con el Presidente de la República.

El Director de Finanzas Municipales, Lic. Rubén Moreno, entregó ayer la siguiente declaración:

"A través del Decreto Supremo 11531, de 19 del presente mes, el Supremo Gobierno ha autorizado ala Municipalidad de La Paz a concertar un crédito por dos millones de dólares con First National City Bank, Bank of América y otras instituciones crediticias, a cinco años plazo, con destino a la ejecución de trabajos de reparación y reconstrucción de obras de infraestructura urbana, esencialmente aquellas obras de canalización y alcantarillado que han sido dañadas con las últimas lluvias, cuya reparación es perentoria para garantizar la seguridad de la ciudad".

TRABAJOS DE CANALIZACION

La Alcaldía ha comenzado la reconstrucción y reparación de las tramos de las canalizaciones de los ríos Choqueyapu y Orkojahuira, afectados por las lluvias. La canalización del 1 Orkojahuira, particularmente, ha sido la más dañada a consecuencia del turbión originado a fines de enero, cuando cedió el dique de embalse de la laguna de La Cumbre y sus aguas se precipitaron sobre la ciudad, siguiendo el cauce del mencionado río. Sectores integros de esa canalización quedaron totalmente destruidos.

A un costo total de 8.387.602.60 serán reparadas las obras de canalización de algunos sectores de esas ríos, correspondiendo $b. 1.306.078 a la reparación de tres sectores sobre el río Choqueyapu y $b. 7.281.524.60 a cuatro sectores del Orkojahuira. Otros tramos menos dañados de ambos ríos serán reparados posteriormente.

De acuerdo a la evaluación de costos y trabajos ofrecidos, la Junta Municipal de Almonedas adjudicó las reparaciones a las siguientes empresas constructoras:

Canalización del 6º sector del Choqueyapu a "Oller", por $b. 330.578; 7º. sector a "Real", por $b. 697.623, y 8º. sector a la Empresa Mariaca, por $b. 277.877.

Canalización del primer sector del Orkojahuira, empresa "Hercobol", por $b. 2.757.350; 2º. sector a Tarifa Asociados, por $b. 1.314.640; 3º. sector, a empresa H. López, por $b. 1.424.724.60 y 4º sector a la empresa Navarro, por $b. 1.784.810.

Además, la Alcaldía adjudicó a ENACO los trabajos de construcción de alcantarillado en las avenidas Buenos Aires y Baptista y Calle Tumusla, por un costo de $b. 1.927.309.95.

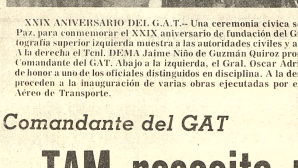

XXIX ANIVERSARIO DEL G.A.T.— Una ceremonia cívica se realizó ayer, en El Alto de La Paz, para conmemorar el XXIX aniversario de fundación del Grupo Aéreo de Transporte. La fotografía superior izquierda muestra a las autoridades civiles y aeronáuticas presentes en el acto. A la derecha el Tcnl. DEMA Jaime Niño de Guzmán Quiroz pronuncia su discurso, en calidad de Comandante del GAT. Abajo a la izquierda, el Gral. Oscar Adriázola Valda entrega un diploma de honor a uno de los oficiales distinguidos en disciplina. A la derecha, las autoridades de la FAB proceden a la inauguración de varias obras ejecutadas por el actual Comandante del Grupo Aéreo de Transporte.

Comandante del GAT

TAM necesita renovar su equipo de vuelo

El Comandante del Grupo Aéreo de Caza, Tcnl. DEMA Jaime Niño de Guzmán Quiroga, afirmó que la unidad aérea a su cargo "tiene una gran responsabilidad" y que "para cumplir su cometido requiere de la urgente renovación de su material de vuelo para transformar el actual equipo del vuelo del TAM en modernas aeronaves a turbohélice".

La anterior afirmación fue señalada ayer en la ceremonia, en el salón de GAT, con motivo del XXIX aniversario de su fundación.

En el acto estuvieron presentes el Ministro de Transportes, el Subsecretario de Transportes, el Subsecretario de Comercio, los agregados militares de Argentina, Brasil, Perú, EE.UU., y China Nacionalista; el Comandante de la FAB, Gral. Oscar Adriázola Valda, el Comandante del Regimiento Escolta Presidencial "Colorados" lo. de Infantería, los comandantes de unidades aéreas y jefes de Departamento.

DISTINCIONES

En mérito a la eficiente labor desarrollada como instructores de vuelo, recibieron Diploma de Honor los siguientes jefes: Tcnl. DEMA Jaime Niño de Guzman, Mayores, Av. Oscar Hinojosa Antezana, Grover Rojas Senzano, Arturo Camacho Rodríguez; Capitanes Av. Dardo Gómez García, Fernando Sanjinés Yañez y Roberto Taboada Barriga.

En reconocimiento a la actividad de vuelo en la localidad de Tipuani recibieron la distinción "Pelicano de Oro" el Cnl. Gastón Lupo Gamarra, Tcnl. René Guzmán Fortún, los mayores Oscar Hinojosa Antezana, Grover Rojas S., Capitanes, Dardo Gómez G., y Fernando Sanjinés Y.

Asimismo se confirió el "Distintivo al Mérito", por haber cumplido 4.000 horas de vuelo, los suboficiales Angel Mendieta, Juan Salazar, José Romero y Benjamín Paniagua. Los distinguidos en disciplina que recibieron diploma de honor son Tcnl. Rigoberto Crespo Beltrán, Mayores Oscar Hinojosa Antezana, Carlos Villarroel, Navia, Victor Guzmán Bruno, capitanes Luis Paredes Aliaga, Julio Rojas Ribera Tte. Alberto Frusta Tórrez; sub-oficiales Emilio Balcazar Mancilla, Angel Mendieta Zambrana, Enrique Cartagena Maruja, Edgar Zaballa Vacarreza, Humberto Villarroel, Miguel Ibáñez Negrete, Victor Martínez Barrios, Juan Salazar Rioja, Edmundo Gonzáles Gutierrez, Hans Galarza Chalar, Hermogenes Galindo León, Sgto. Hugo Mendoza y Salustiano Valencia Ali.

En la ceremonia, la esposa del Comandante de la FAB, Sra. Ilse Piemers de Adriázola obsequió un estandarte al Grupo Aéreo de Transporte, que fue bendecido por el capellán de la FAB.

DISCURSO CENTRAL

El Tcnl. DEMA Jaime Niño de Guzmán Quiroz pronunció el discurso central del programa. Indicó que el grupo aéreo fue fundado en el gobierno del Presidente Gualberto Villarroel, para incorporar a la actividad nacional las alejadas regiones del oriente y sud de la República. Afirmó que el TAM consiguió ese objetivo pese "a la casi inexistente infraestructura y a los limitados medios de los que dispone". Añadió que el GAT además de sus funciones específicas, ha intensificado sus misiones de reconocimiento, vigilancia, rescate y ayuda en siniestros y catástrofes regionales, con la cooperación de las diferentes guarniciones, perfeccionamiento permanente de tripulaciones en misión de apoyo armado en aire y tierra.

DECISION POLITICA

En otra parte de su discurso, el Tcnl. Niño de Guzmán expresó: "Permitaseme recordar que el 21 de agosto de 1971, cuando el pueblo crucebo se desgraba en una heroica lucha contra el extremismo infantilista imperante y las guarniciones de La Paz se encontraban indecisas entre la disciplina obediente y la salvación de la Patria, la oficialidad del TAM, sin haber conspirado previamente, resolvió con su ejemplo,la duda,al manifestar valientemente su opinión y volar masivamente hasta Santa Cruz, para incorporarse en la lucha, al lado de su pueblo y en defensa de su sacrosanta enseña tricolor".

La ceremonia concluyó con la entrega de diferentes obras que fueron ejecutadas por el Comando del Grupo Aéreo de Transporte.

"HAY QUE CONOCER EL PAIS".- Al instar a los bolivianos a que trabajen para salvar el país, el Presidente Hugo Banzer Suárez exhortó a delegaciones estudiantiles de Tarija, San Ignacio de Velasco, Santa Cruz y Roboré a conocer primero los problemas nacionales y el territorio boliviano antes de realizar viajes al extranjero. Se refirió a solicitudes que había recibido anteriormente para que ayudara a emprender viajes estudiantiles a Buenos Aires, Lima y otras capitales. Felicitó a los estudiantes por viajar dentro del territorio, dispuso facilidades para que conozcan fábricas y otros sitios de interés y tomen contacto con la gente del país.

Para siderurgia en Cochabamba

Capitalistas italianos propusieron al INI inversión de $us. 6.000.000.

-Oposición del Ministro de Minería y Metalurgia-

Capitalistas italianos propusieron al Instituto Nacional de Inversiones la instalación en Cochabamba, de una planta siderúrgica para la producción de hierro para construcciones. Esta planta, que utilizaría como materia prima la chatarra, demandaría una inversión de $US.6.000.000.-

Este proyecto de inversión ha sido presentado ante el Instituto Nacional de Inversiones (INI), determinado el monto de la inversión y los alcances dentro de la industria metalmecánica que a Bolivia le corresponde desaarrollar en el mercado ampliado del Grupo Andino.

OPOSICION DEL MINISTERIO DE MINERIA Y METALURGIA

Luego de ser conocido en el Instituto de Inversiones el proyecto paso al Ministerio de Minería y Metalurgia, cuyo titular ha "rechazado de plano" el proyecto.

De acuerdo a las explicaciones de los inversionistas italianos, el proyecto siderúrgico de Cochabamba ofrece las siguientes ventajas para el país:

1.- Proyecciones para desarrollar los yacimientos ferríferos de Uspa-Uspa y de Changolla, ubicados en el distrito de Cochabamba, contemplando, asimismo, una posible asociación con SIDERSA, para conformar una sociedad mixta.

2.- Impacto inmediato en el desarrollo de la industria siderúrgica sin interferir el desarrollo del Mutún.

3.- Oportunidad de industrializar la chatarra, en lugar de que esa exportada a los países vecinos a precios muy bajos, para que luego retorne a Bolivia en forma de productos terminados, con insumos extranjeros.

La oferta de inversión en el país, de acuerdo a informaciones proporcionadas, ha sido rechazada, y posiblemente, los inversionistas italianos abandonen el país en el curso de la próxima semana.

Fabriles critican por no reinversión de utilidades

Dirigentes de los trabajadores fabriles de La Paz, en documento entregado a la prensa hacen conocer su extrañeza por la posición asumida por la Cámara Nacional de Industria en relación a la iniciativa de la minería mediana de reinvertir el 75 por ciento de sus utilidades para un mayor desarrollo industrial de Bolivia.

Los dirigentes laborales afirman: "Nuestra extrañeza se debe a la contradicción que vemos entre las reiteradas protestas que formulan los miembros del sector patronal fabril, en sentido que su finalidad es promover una amplia diversificación económica de nuestra Patria, a la vez que en la práctica demuestran lo contrario, puesto que no puede haber modernización de la capacidad instalada y por lo tanto, aumento de la productividad laboral y mejoramiento de la calidad de los productos, sin una asimilación importante de los adelantos tecnológicos, todo lo cual importa necesariamente el uso de la inversión y de la reinversión".

Dicen que la industria no extractiva nacional lo que hizo en más de medio siglo de su existencia fue "tejer" y "moler" divisas proporcionadas por el Estado para el mejoramiento industrial. Agregan: "El argumento de que la gran industria de transformación de Bolivia que no confundimos con los artesanos, los pequeños y medianos industriales-no tienen utilidades, es una historia que no convence a nadie, porque si fuera así esa industria, que tiene caracteres incluso monopolíticos, hace tiempo se hubiese declarado en quiebra y dejado de existir. Lo que nos interesa a los trabajadores fabriles es que las utilidades efectivas de las empresas en las que trabajamos, no sirvan para sostener un tren de vida de lujo asiático y de viajes al exterior o para la exportación clandestina de capitales con el objeto de instalar industrias en Chile, en el Perú o en otros países, o finalmente para hacer depósitos inamovibles de cuentas corrientes en Suiza o Norteamérica".

Por todo ello, dicen, la Federación Departamental de Trabajadores Fabriles de La Paz critica la posición asumida por la Cámara Nacional de Industrias en este aspecto, la misma que parece no tomar en cuenta el interés de varios industriales textileros de La Paz y Santa Cruz que desean comprar nuevas maquinarias y modernas plantas productivas.

"Finalmente, agregan, existe un inobjetable contraste entre la falta de capacidad para reinvertir en la actualización técnica de la industria pero, en cambio, afloran las múltiples y vigorosas iniciativas para oponerse a los aumentos de salarios de la clase obrera, para exigir la racionalización de la mano de obra mediante masacres blancas, para ir despidiendo a trabajadores antiguos o casados a fin de burlar los beneficios sociales y para implantar en ciertas empresas grandes, el sistema de "maquiparas" o trabajadores que son cambiados constantemente antes de concluir el periodo de prueba".

Cotizaciones de minerales

NUEVA YORK, 21 (AP).- - Precios de materias primas hoy:

Antimonio 2.25 centavos la libra, Nueva York

Cobre 85 5/8-87 centavos la libra, Connecticut.

Plomo. 21 1/2 centavos la libra, Nueva York

Cinc 34 1/2-36 centavos la libra, San Luis

ESTAÑO 4.60 1/2 dólares la libra, Nueva York

Mercurio 340.00 dólares el frasco, Nueva York

Plata Extranjera 4.800 dólares la onza, Nueva York

Jaime Arellano dispuesto a dejar subjefatura del MNR

Exige democratización interna antes de la Convención

Una nueva crisis interna dentro del Movimiento Nacionalista Revolucionario fue planteada ayer por el primer subjefe de ese partido, Jaime Arellano Castañeda, quien reiteró su exigencia de que el MNR sea democratizado mediante elecciones en sus organismos territoriales y funcionales con carácter previo a la ya anunciada convención.En caso de tal democratización no se realice Arellano anuncia que dejará su subjefatura para retirarse a la condición de militante de base para sumarse "a esa inmensa mayoría de compañeros que sólo anhelan mejor suerte para la Patria y el Partido y que, precisamente, se han aislado por su condición de hombres leales sin intereses personales ni sectarios y que, además, no han tenido participación alguna ni responsabilidad gubernamental en estos últimos tres años".

Las expresiones de Arellano están contenidas en una extensa carta de respuesta a Heredia Torrez y otros militantes del MNR que hace diez días, en nota publica, le invitaban su respaldo planteándole, simultáneamente, que exija la democratización partidaria desde su sitial de primer subjefe.

Arellano hace notar que durante las negociaciones de unidad que culminaron en su aceptación de la primera subjefatura, la única condición que puso fue la democratización a nivel territorial y funcional en todo el país. Afirma que al propugnar la XII convención del MNR lo guiaba el propósito de que ella "se constituya en expresión del pensamiento revolucionario de todos los cuadros del partido" a fin de quebrar un estado anterior de cosas en el cual las bases estaban impedidas de participar no sólo en la nominación de autoridades superiores sino también el debate de los problemas nacionales.

Seguidamente Arellano expresa:

"Sin embargo y por los mismos aspectos no convengo con la idea de una reorganización parcial que nos llevaría a incurrir en los mismos errores y de ahí mi divergencia con el Consejo Consultivo, - constituido de modo muy precario en circunstancias un tanto especial y a cuya nominación accedí de nuevo en aras de la unidad, confiado además en que animarían a sus miembros elevados propósitos partidarios -que sobre tablas ha tomado el criterio de precipitar la Convención bajo un reordenamiento superficial nada beneficioso para la salud y porvenir del MNR. En estas circunstancias, creo que con ustedes en que no es posible comprometer la integridad, la trayectoria y moral revolucionaria de quienes como simples militantes hicimos profesión de fé en un partido fuertemente unido a su vieja naturaleza popular y democrática.

"Durante este corto espacio de dos meses que llevó en la Primera Subjefatura, empeñé todos mis esfuerzos en procura de la unidad absoluta del MNR y en esa tarea pude comprobar plena coincidencia de criterio con los innumerables compañeros que me visitaron desde diferentes distritos de la República, cuyos planteamientos no dejan entrever otra preocupación.

"Por ello que, si se persiste en implementar la futura Convención violentando los procedimientos, pasando por alto la imperiosa urgencia de democratizar al Partido a través de elecciones para la renovación de los organismos territoriales y funcionales, sin ánimo de ocasionar mayor grado de descomposición, de fractura o división interna, estoy resuelto a retirarme a la condición de militante de base sumándome al lado de esa inmensa mayoría de compañeros que sólo anhelan mejor suerte para la Patria y el Partidó y que, precisamente, se han aislado por su condición de hombres leales sin intereses personales ni sectarios y que, además, no han tenido participación alguna ni responsabilidad gubernamental en estos últimos tres años. Esta determinación personal, la asumiré en su caso, basado en mis convicciones irrenunciables, como la mejor satisfacción que puedo ofrecer frente a la justa inquietud de ustedes y a mis propios principios nacionalistas revolucionarios, que no admiten claudicación ni componendas.

Creo así dejar a salvo mi c
ciencia sin comprometer
integridad ni poner en la
juicio la honesta adhesión
me han brindado los cuadros
Partido que buscan únicam
el reencuentro del MNR de
de los más puros ideales
dieron lugar a su nacimiento
sus realizaciones en benefici
la colectividad".

Concluye afirmando que
fácil triunfo que pudieran lo
sobre la inmensa mayoría
Partido los grupos f
cionalistas que pretenden
poner su total hegemonía, d
ya vaticina una dura
precaria como toda
quitectura sin sólido basam
por lo que se puede antic
llegará el día en que la ma
fuerza del MNR exigirá cu
de sus actos a quienes se co
compañeros mineros, fabr
campesinos, constructo
ferroviarios, maestros y de
sectores laborales y de
media".

Entregarán 2 proyectos para el desarrollo de Cochabamba

Dos proyectos calificados de importantes para el desarrollo regional de Cochabamba serán entregados el proximo lunes por el Ministro Secretario del Consejo de Economía y Planificación, Sergio Otero, a las autoridades de la Corporación de Desarrollo de Cochabamba (CORDECO).

Los proyectos se relacionan con actividades de los sectores de agro-industria y ganadería, fueron elaborados por participantes a un Pr seminario de Evaluació Preparación de Proyec dictado hace algún tiempo.

Autoridades del Co Nacional de Economía y P ficación informaron que, tamente con técnicos CORDECO, estudiarán términos de referencia del de Desarrollo del de tamento de Cochabamba.

COMPRAMOS PRENSAS HIDRAULICAS

nuevas ó usadas, capacidad 100 y 200 toneladas Llam
Teléfono 61550.

DOS VOLQUETAS

Se desea tomar en alquiler, teléfon
22970.

INGENIEROS

Se necesitan Ingenieros: Geólogo y Civil especializados
Caminos, para trabajo en Cobija-Pando.
Enviar antecedentes y referencias a:

CASILLA 3581
CIUDAD.

AVISO

Habiéndose extraviado las siguiente libretas de caj
de ahorros emitidas por el Banco del Estado per
tenecientes a los siguientes numeros:

035987, 9399, 11373 y 034773 de Hugo Franco Monas
terios, Hugo Franco Block y Clemente Franco Block y Carlo
F. Franco Block, respectivamente por consiguiente se ha
franqueado los duplicados, quedando las originales nulas
sin valor.

Control para evitar la quema de plantas

La Guardia Forestal emitió un comunicado advirtiendo que se aplicarán drásticas sanciones contra todas aquellas personas responsables de la destrucción de plantas. Pide también la cooperación de la ciudadanía para que denuncie oportunamente a la Municipalidad, Cuerpo de Bomberos o a ese organismo, casos en que estén siendo destruidos bosquecillos, praderas o jardines con el afán de lograr combustible para la fogata del proximo 23 de junio.

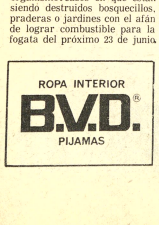

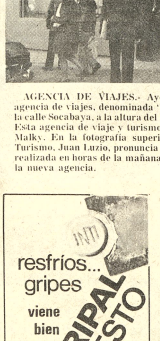

AGENCIA DE VIAJES.- Ayer se inauguró una nueva agencia de viajes, denominada "COSMOS"; está ubicada en la calle Socabaya, a la altura del Banco Hipotecario Nacional. Esta agencia de viaje y turismo es de propiedad de Alfonso Malky. En la fotografía superior el Director Nacional de Turismo, Juan Lazo, pronuncia un discurso en la ceremonia realizada en horas de la mañana. Abajo, una vista frontal de la nueva agencia.

ARBITROS RECIBEN CRONOMETROS OFICIALES

El Presidente y Vicepresidente de la Asociación Alemana Fútbol, posan junto a los árbitros oficiales de la Fifa, Tschenscher, Joachin Weyland, Walter Eschveiler de Inglater el suizo Rudolf Scheverr durante la ceremonia en que estos bieron los cronometros oficiales del mundial.

El Omega Speedmaster y el Contador Omega M6.

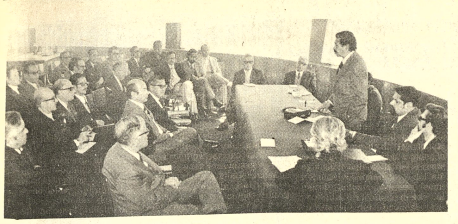

REUNION.- La Confederación de Empresarios Privados de Bolivia inició ayer una serie de reuniones que concluirá con la elección de su nuevo directorio. En la foto, su actual presidente, Adalberto Violand, inaugura la asamblea.

Adalberto Violand

Bolivia todavía no superó la época del "cuartelazo"

Se inició asamblea de la Confederación de Empresarios Privados

En Bolivia todavía no fue superada la "época del cuartelazo" dijo ayer el Presidente de la Confederación de Empresarios Privados, Adalberto Violand, al inaugurar la Asamblea Extraordinaria de la Confederación de Empresarios Privados, oportunidad en la cual exteriorizó su preocupación por la falta de estabilidad que impide un desarrollo sostenido de todas las actividades nacionales.

Los representantes de las diversas organizaciones que forman parte de la Confederación, iniciaron ayer en la Cámara Nacional de Comercio una reunión extraordinaria que irá seguida de una ordinaria, culminando con la elección de un nuevo directorio.

Las reuniones concluirán mañana con el anuncio público del resultado del comicio.

EL DISCURSO

Durante la inauguración, Violand hizo un recuento de los tres años pasados en la vida de la Confederación.

A tiempo de expresar la preocupación de los empresarios privados por la falta de estabilidad, debido a la aparición de los "cuartelazos", Violand exhortó a sus colegas y organizaciones que forman parte de la Confederación, a iniciar un vigoroso movimiento empresarial que no sólo sea factor de cohesión del sector sino que se convierta en un factor para la dinámica del desarrollo.

La necesidad de fortificar la empresa privada, dijo Violand, nace de la existencia de enemigos.

Refiriéndose al reciente episodio de la madrugada del 7 de junio, el orador expresó: "Hace pocos días vimos con estupor que la época del cuartelazo todavía no ha sido superada; esas actitudes hacen que nuevamente surjan nubes de incertidumbre y que quienes estamos comprometidos por el avance que queremos dar a nuestras empresas, por la expansión que les estamos dando, nos sintamos en el filo de la navaja".

Violand propugno también la creación de un movimiento de opinión nacional, capaz de demostrar los peligros de la inestabilidad política y social, como factores que conspiran contra el deseo de desarrollo y que haga ver al país "...la catástrofe que significa para el porvenir, actitudes como la de hace pocos días" ; se refirió al fallido complot contra el gobierno).

El Presidente de la Confederación citó como medio para alejar los riesgos que conspiran contra el progreso, la necesidad de generar "un movimiento empresarial, a nivel nacional y en forma vertical"; capaz de influir sobre las demás actividades del país, coinduciéndolas hacia la derrota del subdesarrollo.

La actitud de los empresarios, deseosos de progreso y fortalecimiento económico de la Nación, puede derivar en un "modelo boliviano".

Este "modelo boliviano", a nivel de la empresa privada, debe estar caracterizada por una actividad agresiva, capaz y técnicamente llevada.

El ingreso en una etapa semejante, puede conformar una sociedad neocapitalista, "con un hondo sentido de responsabilidad social".

Si los empresarios asumen el rol que les corresponde, dijo Violand, no sólo contribuirán al desarrollo nacional sino que adquirirán credibilidad para influenciar en los niveles de decisión.

Para ello, reiteró el orador, se requieren organizaciones fuertes, eficazmente estructuradas y económicamente potentes.

Recordó que los empresarios venezolanos y brasileños, han contribuido calificadamente al bienestar de sus pueblos y al fortalecimiento económico de sus naciones. El Presidente de la empresa privada, hizo con preocupación el caso de sus colegas peruanos que cada vez ven disminuida su capacidad de decisión, debido a la existencia de una tendencia cada vez más acentuada hacia el estatismo.

REALIDAD

Sobre la realidad de la empresa privada nacional, Violand dijo que en los diferentes distritos del país, este sector se convirtió en un factor de dinámica. Citó los casos de Santa Cruz, Beni, Tarija, Potosí, Cochabamba y Chuquisaca, donde la empresa privada contribuye decididamente al progreso.

Recordó que hace tres años, la empresa privada nacional estaba amenazada en su existencia, debía vivir a la defensiva y se la veía como un sector que no contribuía con su esfuerzo al progreso nacional.

Violand afirmó que tal imagen está superada, pero los empresarios deben crear sus mecanismos internos de defensa y fortificación, para no correr riesgos que amenacen a su supervivencia.

Como uno de los enemigos de la empresa privada, Violand citó a la extrema izquierda que está al acecho de lograr el poder y de los elementos que con tal de lograr sus fines, no dudan en sacrificar a las instituciones que son capaces de mantener el desarrollo nacional.

Antes de concluir exhortó a los empresarios que todavía se muestran reticentes a aceptar el rol de la actividad privada, a contribuir a cambiar, mejorar y vigorizar la imagen de la empresa privada.

Finalmente, dijo que la reunión extraordinaria contribuirá a despertar el interés de las instituciones asociadas a nivel nacional, para que através de reuniones departamentales se logre crear el movimiento empresarial boliviano.

El próximo mes

Se realizará simposio médico odontológico

En julio tendrá lugar en La Paz el Primer Simposio Internacional de Patología Médica y Odontológica.

Auspicia el Colegio Iberolatinoamericano de Dermatología y ha sido organizado por las Sociedad Boliviana de Dermatología y la Asociación de Estudio e Investigación Odontologica, en colaboración con la Sociedad de Bioquímica Clínica (filial La Paz). Comenzará el 13 de julio y terminará el 17 del mismo mes.

Durante este simposio se dictarán conferencias sobre temas médicos, odontológicos y de Bioquímica Clínica. Las conferencias del primer grupo abordarán temas de embriología e histología de la piel; cáncer de la piel, melanomas, porfirias, enfermedades ampollares, dermatología pediátrica, micosis superficial y profunda, lepra en Bolivia, Sífilis y otros.

Los disertantes serán especialistas en cada materia. Entre ellos figuran los doctores Jorge Abulafia, Julio Martín Borda, David Grinspan y Sergio Stringa, todos profesores de la Universidad de Buenos Aires.

El programa de conferencias sobre odontología comprende temas como cáncer oral, lesiones precancerosas, patología gingival, clasificación de los tumores de los maxilares, mucosa oral normal, y otros. Los disertantes serán los doctores Romulo Cabrini y Ramón E. Barros también de la Universidad de Buenos Aires.

El programa de Bioquímica Clínica, a cargo de los doctores Luis Belli y Juan Carlos Flichman, se hará conocer antes del comienzo del Simposio.

PILOTO FALLECIDO.- El Mayor de Aviación Ciro Saavedra, que conducía el avión Curtis CP-990, el pasado 6 de enero, cuando retornaba a La Paz, falleció junto a los ocupantes de la nave que ayer fue localizado en la ruta Coroico-La Paz, en el cerro Acero Marca, de la cordillera.

FANATRAM ensambló primeros 12 tractores en Cochabamba

Fueron ensamblados los primeros doce tractores en la Fábrica Nacional de Tractores y Motores S.A. de Cochabamba. De esta manera, nuestro país da otro paso más en la producción de maquinaria pesada que será destinada, en su primera etapa, al mercado nacional y, posteriormente, podría ser exportada a países del Grupo Andino.

La información fue proporcionada a PRESENCIA por el Subsecretario de Agricultura, Boris Marinovic.

La planta ensambladora, que está ubicada en el kilómetro seis de la carretera Cochabamba-Quillacollo, fue instalada por la firma argentina Fiat Concord Saic, asociada a empresas nacionales.

En julio, Fanatram producirá 35 tractores y a partir de agosto ensamblará dos unidades por día laborable.

Según se informó, la inauguración oficial de la Fábrica Nacional de Tractores y Motores S.A. se realizará en julio, acto al que concurrirá el General Banzer y otras autoridades.

Fue localizado avión Curtis desaparecido el 6 de enero

En el cerro Acero marca, de la cordillera, fue localizado el avión Curtis CP-990 extraviado el pasado 6 de enero, con tres tripulantes y un pasajero a bordo.

El cerro Acero Marca, se halla ubicado en la ruta Coroico-La Paz y esta a una altura de 16.500 pies. La nave Curtis CP-990 de la empresa SAVCO, fue localizada por el Tte. Av. Ernesto Pereira.

El informe al respecto emitido ayer por el Comando de la Fuerza Aérea dice:

El Comando General de la Fuerza Aérea, comunica a la opinión pública que, continuando con la búsqueda de los aviones TAM-52 y Curtiss CP-990, el dia de hoy a horas 09.45 fue localizado el avion Curtiss CP-990 de aerolineas SAVCO que fuera declarado en emergencia el pasado 6 de enero, cuando se hallaba efectuando vuelo en la ruta San Borja-La Paz.

Los primeros informes al respecto fueron proporcionados por el Tte. Av. Ernesto Pereira, quien en un vuelo de búsqueda diaria divisó algunos objetos brillantes sobre la cordillera de Acero Marca, razón por la que luego de un nuevo reconocimiento dio el parte correspondiente al Estado Mayor de la Fuerza Aérea.

A fin de verificar debidamente la mencionada información, el jefe del Departamento III-Operaciones del EMFA, Cnl. Gastón Lupo Gamarra, acompañado de los señores Mayores Oscar Hinojosa y Ernesto Mendoza, sobrevoló la mencionada zona, habiéndose constatado que se trata del Curtiss de aerolineas SAV

CO, el mismo que se encuentra completamente destrozado, aunque se pudo distinguir claramente las iniciales "CP" en algunos restos de la estructura.

La nave que se hallaba al mando del Mayor Ciro Saavedra como piloto, el Cap. Mario Flores, copiloto, Sr. Armando Rodriguez, mecánico y que conducia al señor Leopoldo Mave, como pasajero fue localizada en las cercanías de la mina Acero Marca, aproximadamente a 16.500 pies de la cordillera del mismo nombre, en la ruta Coroico-La Paz, a la izquierda de la localidad de Unduavi.

A objeto de que se proceda al rescate de los restos, la Fuerza Aérea ha dispuesto el envío de una comisión especializada para el efecto, cuyos resultados serán dados a conocer oportunamente.

Confederación de Profesionales pide audiencia al Gral. Banzer

La Confederación Nacional de Profesionales ha pedido al Primer Mandatario una audiencia para tratar directamente el problema del exilio y retorno del Dr. Manuel Morales Dávila, presidente de esa entidad.

La solicitud está planteada por los profesionales en un oficio firmado por todo el Directorio de esa Confederación.

En él se recuerda al Presidente de la República los motivos de la detención y el posterior exilio del Dr. Morales, las entrevistas sostenidas después por la entidad con el Ministro del Interior, la promesa de éste de considerar el caso e informar a los interesados sobre la solución que se dé al mismo y, por último, hacer conocer al Primer Mandatario que hasta la fecha no se ha cumplido con esa promesa del Cnl. Pereda Asbún.

"Por ello dice el oficio- nos dirigimos a S.E. para solicitarle una audiencia con la finalidad de plantearle directamente el pedido de retorno de nuestro presidente exiliado, audiencia que creemos servirá al propio tiempo para esclarecer la posición de la Confederación de Profesionales de Bolivia en cuanto a sus relaciones con el Gobierno Nacional"

NOTA AL MINISTRO DEL INTERIOR

También ayer, los profesionales elevaron otra nota al Ministro del Interior.

El oficio de los profesionales al Ministro del Interior dice, en su segunda parte: "Hasta el presente no hemos recibido su respuesta sin embargo de los muchos días que han transcurrido, hecho que inquieta a los miembros de la Confederación de Profesionales. Por otra parte, como es de su conocimiento, el problema universitario ha sido solucionado y en uno de los puntos del acuerdo se convino el retorno de los profesionales desterrados por su actuación en defensa de los universitarios detenidos. Por tales motivos, solicitamos a Ud., señor Ministro, tenga a bien autorizar el pronto retorno de nuestro Presidente al seno del país, de nuestra organización y de su familia, como una muestra de su buena disposición hacia nuestra Institución"

Condecoración a diplomático de Argentina

El Consejero de la Embajada de la Argentina en La Paz, José Alberto Gallo, recibió ayer el Cóndor de los Andes en el grado de Comendador en mérito a los servicios prestados durante su permanencia en Bolivia, en beneficio de la vinculación de ambos países.

El acto de imposición de las insignias de la orden nacional se realizó en el salón de honor de la Cancillería, con asistencia de autoridades del Ministerio de Relaciones Exteriores y miembros del cuerpo diplomático.

Colonos solicitan expulsión del MNR

Dirigentes de la Federación Nacional de Colonizadores apoyan moral y materialmente al Presidente de la República, General Hugo Banzer Suárez en la expulsión del MNR del Frente Popular Nacionalista y del gobierno actual "por su comprobada deslealtad desde el comienzo del proceso revolucionario iniciado en agosto de 1971".

En documento entregado a la prensa felicita a las Fuerzas Armadas de la Nación por la lealtad demostrada al primer mandatario en ocasión del golpe subversivo fracasado. Apoya las declaraciones del dirigente Oscar Céspedes, Secretario Ejecutivo de la Confederación Nacional de Trabajadores Campesinos, en relación al momento político que vive el país y pide el robustecimiento del Frente Popular Nacionalista con "el concurso de las fuerzas leales".

CAMPESINOS BARRIENTISTAS

El Bloque Departamental Campesino Barrientista de Oruro reitera su apoyo a las Fuerzas Armadas de la Nación "en su proyección histórica de preservar las libertades del pueblo, frente a las ambiciones sectarias del extremismo internacional ateo".

ANIVERSARIO DE CRUZ ROJA.- El Ministro de Salud, Luis Leigue (segundo desde la derecha), junto al Interventor de la Cruz Roja Boliviana, Gastón Ponce, y otras autoridades sanitarias cruceñas inauguró ayer la sala de servicios de emergencia del Hospital de Clínicas, que fue equipada en su mayor parte por la Cruz Roja Boliviana. La entrega coincidió con el Aniversario de esta entidad. En la foto de abajo se ve una de las diez camas y artefactos médicos donados por la Cruz Roja.

Gobierno Boliviano condecoró a Universidad "San José State"

El Ministro de Educación y Cultura, Dr. Mario Serrate Ruiz, en representación del Gobierno Boliviano, condecoró ayer a los miembros de la Misión Técnica de la Universidad "San José State Fundation Inc", de California, quienes cooperan para un intercambio cultural entre estudiantes bolivianos y americanos.

La condecoración de la "Gran Orden Boliviana Franz Tamayo", fue impuesta a la Dra. Gail P. Fullerton, representante personal del Presidente de la Universidad antes nombrada y la condecoración de la "Gran Orden Boliviana de la Educación", en el grado de "Gran Cruz", a los doctores Gene Lamb y Raul Oñoro Amador, Coordinador Universitario del Proyecto y Director Residente de la Misión en Bolivia, respectivamente.

El Lic. Hugo Alborta, Director de Administración Educativa, tuvo a su cargo el discurso de apertura del acto, Sostuvo que "la educación boliviana cierra hoy una etapa más dentro del proceso reformista que se ha impuesto. La partida de la Misión San José concluye esta etapa dejando los instrumentos básicos de la Reforma Administrativa".

Luego el Director de Educación expresó el reconocimiento del Gobierno Boliviano afirmando: "Hace mas de dos años que este ministerio, dentro de los planes del actual Gobierno, consideró necesario dar nuevas perspectivas a la educación boliviana. Con este propósito se integraron esfuerzos y se inició un profundo cambio de nuestras estructuras para satisfacer nuestros objetivos en función de mayor y mejor servicio educativo al país".

"Debemos advertiries que la labor cumplida tiene sus frutos y que las energías que el ministerio puede desplegar, serán para complementar y afianzar lo que se hizo en este periodo de investigación y planeamiento. Reiteramos nuestro profundo agradecimiento a nuestros amigos de USAID y a la Misión San José por este singular esfuerzo el cual nos compromete para con el resto de los bolivianos".

El Dr. Gene Lamb fue el encargado de agradecer las distinciones concedidas: "Los temas que influenciaron en nuestro trabajo fueron racionalización, integración y desconcentración. El cambio educativo ha llegado, la esperanza de 800.000 niños está en sus manos; todos los ojos de Bolivia están puestos en las acciones de este ministerio. Para la misión fue un gran placer poder participar en esta "revolución educativa".

Luego habló la Dra. Gail Fullerton, quien indicó": Tenemos mucho que enseñar todavía. Quiero aprovechar esta oportunidad para proponer un intercambio de estudiantes entre la universidad de San Jose State y la Universidad de San Andres de La Paz, o cualquier universidad de Bolivia. Este intercambio podrá involucrar dos o mas estudiantes. Los estudiantes que vayan a la universidad de California podrán recibir el título de "Maestro" en educación en el Departamento de Administración y Educación Superior. Asimismo, los estudiantes que vengan a Bolivia podrán especializarse en literatura española, historia latinoamericana, antropología, arqueología y relaciones internacionales. Hemos llegado a la finalización del proyecto, pero no a la finalización de la amistad con Bolivia. Posteriormente, la Dra. Fullerton entregó al Ministro una placa de la Universidad San Jose, como símbolo de aprecio.

OFRECIMIENTO ARGENTINO.- El Ministro de Salud, Luis Leigue, (al fondo, derecha), es visto junto al Embajador de Argentina, Alberto Eduardo Salazar, y colaboradores de ambas autoridades, además de representantes de la OPS, cuando ayer informaron a la prensa sobre programas, de cooperación sanitaria.

Contra el Chagas y la Malaria

Programa de cooperación "Salud sin fronteras" comienza en julio

El interés de Argentina por cooperar en los programas sanitarios de Bolivia hizo conocer ayer el Embajador de ese país, Dr. Alberto Eduardo Salazar, ante las autoridades del Ministerio de Previsión Social y Salud Pública, en conferencia de prensa encabezada por el titular de esa cartera, Dr. Luis Leigue Suarez.

El Embajador Salazar manifestó que "problemas comunes, principios de solidaridad y de sana integración son las motivaciones que tiene su gobierno y el pueblo argentinos para adoptar este tipo de decisiones y de ofrecimientos" a la vez que valoraba las experiencias que siempre surgen de los esfuerzos conjuntos.

SALUD SIN FRONTERAS

La reunión de prensa que ayer convocó el Ministro Leigue se llevó a cabo a las 16.00 horas, en el salón de Actos de esa repartición estatal, bajo el lema "Salud sin fronteras", con que iniciara dentro de poco el programa boliviano-argentino de lucha contra la malaria y la enfermedad de Chagas.

El representante argentino y algunos de sus colaboradores manifestaron su interés de cooperar en la solución de los problemas sanitarios bolivianos, más urgentes, especialmente en lo que atañe a las enfermedades infecto-contagiosas.

El propio Ministro Leigue y funcionarios de su dependencia reconocieron y elogiaron la buena disposición del vecino país.

MALARIA Y CHAGAS

El Ministro Leigue y el Embajador Salazar ratificaron que el programa de lucha contra la malaria que Bolivia y Argentina convinieron llevar a cabo en el sector fronterizo de Tarija-Jujuy-Salta se iniciará indefectiblemente el próximo 4 de julio, en homenaje al cuarto centenario tarijeno.

Leigue Suárez manifestó que el programa se halla financiado por la Argentina y alcanza a 170 mil dólares, con lo que se garantiza una acción de tres años.

Los técnicos del Ministerio de Salud se refirieron a las modalidades de la campaña, que abarcará 200 kilometros a ambos lados de la linea fronteriza. a fin de asegurar la extinción maxima de los reservorios, lo que redundará en beneficio de miles de pobladores de la zona.

Se informó que ya se encuentra en el país la mayor parte de los equipos y materiales a utilizarse en la campaña, que son de procedencia argentina.

El Embajador Salazar agregó que el pedido boliviano para complementar la campaña antipalúdica con otra contra el Chagas fue comprendido por su gobierno y que se espera que los técnicos de ambos países realicen, cuanto antes, los estudios del caso.

Se ha elegido al Departamento de Tarija para llevar a cabo lo que fue denominado el "programa piloto contra el Chagas", por ser la región más afectada por esta enfermedad, con un alto indice de mortalidad, equivalente al 30% que se registra en todo el país. La acción se podría ampliar al área chuquisaqueña del Pilcomayo.

Prolongan las clases en la UMSA

El Consejo Universitario de San Andrés recordó disponer la prolongación de las clases correspondiente al presente cuatrimestre hasta el 27 de julio, a fin de garantizar la conclusión de los programas académicos.

La determinación fue consecuencia de evaluaciones que se hicieron sobre la pérdida de tiempo que ocasionó la huelga estudiantil, prolongada durante 27 dias, y del consenso del estudiantado y profesorado respecto a la prolongación de las clases a costa del periodo vacacional.

Los exámenes finales se iniciarán el 29 de julio y terminarán el 3 de agosto. El periodo de vacaciones se reducirá por tanto a una semana, puesto que las clases del próximo cuatrimestre se iniciarán - indefectiblemente, el 12 de agosto.

NUEVAS AUTORIDADES EN U.M.S.A.- El Rector Jorge Siles Salinas (de espaldas) toma juramento al nuevo secretario General de la UMSA, Dr. Fernando Valle (derecha), y al Director de la Biblioteca Universitaria, Dr. Alberto Crespo. El primero desempeñó las mismas funciones durante el Rectorado del Dr. Hartmann. El Dr. Siles Salinas expresó su confianza en la capacidad y responsabilidad de estas personalidades para hacer posible la superación de la UMSA.

En homenaje al policía

Se realizará hoy festival gimnástico en el estadio

Un festival gimnástico y una demostración de artes marciales se efectuará hoy en el Estadio "Hernando Siles", a cargo de los componentes de la Policía Nacional, como homenaje a su CXLVIII aniversario.

A partir de las 9.45 se desarrollará un programa en la que participarán la Academia Nacional de Policías, el Cuerpo Nacional de Bomberos, el Centro de Adiestramiento de Canes, Radio Patrulla y el Regimiento Policial N°. 1

Habra demostraciones de yudo, karate, gimnasia en aparatos, gimnasia con armas y lanzamiento de granadas por los perros policías. La entrada al festival es completamente gratuita y los organizadores tomarán las providencias del caso para evitar el ingreso de espectadores una vez que el estadio se llene.

MARATON

A horas 16.30 se largará la "Maratón Policial" desde Viacha. Es la primera vez que se realizará esta competencia, de largo alcance, ya que cubrirá casi treinta kilómetros.

A horas 17.00 se realizará una misa de campaña en el atrio de la Basilica de San Francisco, comunión general, procesion de la Virgen de Copacabana desde la Plaza San Francisco hasta la Catedral. Este acto terminará con la columna de honor. En la noche será encendida una tea simbólica en el cerro de Laikakota por el Comandante de la Policía Nacional.

Prefectura entregó máquinas electrónicas a Aduana Agropecuaria

El Prefecto de Departamento, Tenl. Mario Escobari Guerra, entregó a las autoridades de la Aduana Agropecuaria seis máquinas electrónicas para contabilidad y estadísticas.

El Prefecto dijo que con las máquinas se "modernizara, agilizará y facilitará las labores especificas de la Aduana Departamental Agropecuaria", hecho que a su vez, redundará en la correcta contabilización de los ingresos.

ESCUELAS EN YUNGAS

El Departamento de Adquisiciones y Almacenes ha entregado materiai para la conclusión del Nucleo Escolar en la localidad de Cruz Loma. Asimismo efectuará trabajos de refacción de la Posta Sanitaria de Aiceche y autorizo la remodelación de la plaza principal de la población de Coripata.

CONDECORACION.- Los doctores Gail P. Fullerton, Gene Lamb y Raúl Oñoro Amador, fueron condecorados ayer porel Ministro de Educación por su cooperación para un intercambio entre estudiantes bolivianos y norteamericanos. La fotografía muestra un aspecto del acto.

Cruz Roja cumplió aniversario entregando ayuda a un hospital

La Cruz Roja Boliviana conmemoró ayer su 57 aniversario de fundación concretando una valiosa ayuda en favor del Hospital de Clínicas de esta ciudad, consistente en el equipamiento de una sala para servicio de emergencia, la misma que fue inaugurada a las 11.00 horas por el Ministro de Previsión Social y Salud Pública.

El Interventor de la Cruz Roja, Dr. Gastón Ponce, en compañia de funcionarios de la institución que dirige hizo la entrega de esa ayuda a las autoridades del Ministerio de Salud, en acto especial al que concurrió tambien el Inspector General de las Fuerzas Armadas, el Director y médicos del citado hospital.

Ponce Caballero expresó su satisfacción por esta acción, que calificó de muy significativa, debido a que de esa manera era posible rendir homenaje a la propia Cruz Roja, y por los beneficios que deparará la ayuda en favor de la colectividad.

Hizo una somera relación de los orígenes y el desenvolvimiento que ha tenido la Cruz Roja Boliviana desde el año 1917 y presentó homenaje de reconocimiento y gratitud a la Hermana Republica Zalles de Carcaega, considerada como la precursora de la institución y a aquellas personas que se incorporaron voluntariamente a la Cruz Roja para prestar servicios en el Chaco, donde varias de ellas ofrendaron la vida.

Quedó de manifiesto una vez más la valiosa contribución que en más de medio siglo ha hecho la Cruz Roja en nuestro medio, en cumplimiento de sus principios básicos que se sustentan en la solidaridad y la fraternidad humanas.

El Interventor de la Cruz Roja hizo incapié en que la vocación de servicio de la institución pervivirá y en tanto haya personas de buena voluntad para llevar a cabo la noble tarea de ayudar al prójimo.

LA AYUDA

La citada ayuda para la sala de atención de emergencia consiste en 10 camas metálicas con sus respectivos colchones, juegos completos de ropa de cama, además de 27 frazadas, roperos metálicos, mesas, lámparas, vajilla para 12 personas y otros artefactos esenciales para la atencion de los pacientes.

un PONCHE de VINO ROSADO San Pedro
VENTAS GRACE
HOY SABADO TODO EL DIA
ATENCION EN LA AVENIDA URUGUAY 480

prendas para bebés
B.V.D.
ARTICULOS DEPORTIVOS

PARA HABLAR LARGO Y TENDIDO...
la Cama Conyugal
LANDO BUZZANCA • ANITA EKBERG
TECHNICOLOR TECHNISCOPE
ES OTRO IMPACTO DE "INCOPIER"

WALT DISNEY
Barrabás el Perro ladrón
TECHNICOLOR

GUIAS SCOUTS EN PRESENCIA.- Guías Scouts que llegaron de diferentes regiones del país para participar en una convivencia que se realizará en Sud Yungas, visitaron la Redacción de PRESENCIA y Editorial LUX.

En la composición gráfica, arriba el grupo de visitantes, abajo: reciben información sobre las modernas máquinas "Compugraphic".

El director Rosso en Caracas

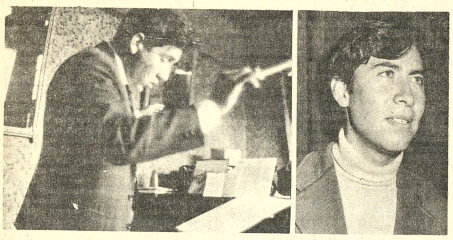

Carlos Rosso durante una sesión de ensayo al frente de la Sinfónica Nacional. El director nacional estuvo al frente de la Orquesta Sinfónica de Venezuela, el pasado dos de junio, ocasión en la cual se produjo el estreno mundial de "Música para orquesta" del compositor Alberto Villalpando, (derecha). ULTIMAS NOTICIAS de Caracas comentó con amplitud tanto la actuación de Rosso como la obra de Villalpando.

El pasado 2 de junio, Carlos Rosso Orozco, joven músico nacional, dirigió en Caracas a la Orquesta Sinfónica de Venezuela en un concierto que incluyó el estreno de "Música para orquesta", del compositor nacional Alberto Villalpando.

ULTIMAS NOTICIAS de la capital venezolana, en su edición del domingo 9 de junio, registra el siguiente comentario en torno a la actuación de Carlos Rosso, la obra de Villalpando, el Doble concierto de Brahms y la Sinfonía de Frank, que integraban el programa musical mencionado:

Un muy interesante concierto ha ofrecido la "Orquesta Sinfónica Venezuela" el pasado domingo en el Teatro Municipal bajo la dirección del joven maestro boliviano Carlos Rosso Orozco, quien en esta oportunidad interpretó en primera audición en Caracas una sugestiva obra de su compatriota el compositor A. Villalpando intitulada "Música para Orquesta", que en un lenguaje que podría clasificarse como actual, nos ofrece en ella una suerte de visión auditiva - amplia desde una lejanía de altura- de la ciudad de La Paz en la noche, palpitante de luces y ecos y como difuminada en la corriente de las brisas que le llegan del altiplano en frescas e invisibles ráfagas. Es como un cuadro en el cual se mezclan hábilmente, ya en explosiones instrumentales de contraste, ya en sutilezas de matiz, las diversas sonoridades del conjunto orquestal no como sugestión pictórica ni programática sino como impresión subjetiva, al igual que un estado de espíritu provocado por el espejismo de la distancia y el amor a la tierra. Se trata, pues, de una composición representativa en todos sus aspectos de la música boliviana de hoy, encomendado en este caso su estreno caraqueño, a un Director boliviano absolutamente compenetrado de su esencia y saturado, más que de un intelectualismo profesional, de la pasión indoamericanista que lo refuerza para dirigir algo propio...y nuestro en su americanidad no contaminada, en su intención de independencia expresiva. Lo cual nos sugiere además como una invitación, como un avance de la palabra musical -llena de constructiva angustia- de los pobres pueblos de nuestra América, donde una mayoría aborigen sueña aún vanamente con la redención que no supieron darle sus libertadores, fijándola en sus ansias originales de vida, abierta al dolor como el aire helado que cruza sus montañas y sus altas llanuras seculares. Así entendemos el "mensaje" de esta "Música para Orquesta" de Villalpando, trasmitido con admirable fidelidad por el director Rosso Orozco.

El segundo número del programa -ofrecido también como primera audición en Venezuela- reunió a una de las solistas más admiradas por el público de Caracas, la violinista japonesa Masuko Ushioda, con el joven y notable violoncelista californiano Laurence Lesser en una de las más afortunadas conjunciones musicales que hayan podido ofrecersenos en nuestra historia concertista. Se trata del "Doble Concierto" Op. 102 de Brahms, con el cual -lo diremos como dato personal a nuestro favor- nos familiarizamos hace ya muchos años en una grabación en la que intervenían nada menos que Jacques Thibaud y Pablo Casals ante la Orquesta Lamoureux conducida por Alfredo Cortot- el gran pianista francés de cuya dirección se burlaba sutilmente Debussy aludiendo a su mechón de pelo "interesante en alto grado por el movimiento apasionado que lo agitaba al menor matiz..." -. En esta ocasión el recuerdo de esa grabación cobró vida...y también una mayor riqueza gracias no sólo a la realidad de lo que se entiende por "talento vivo", sino a las conquistas instrumentales que se suceden sin interrupción a través de los años y que en Masuko Ushioda se apoyan en una especie de genialidad innata tanto como en Laurence Lesser en un pasional y a la vez equilibrado lirismo, descontando sus valores de violonchelista totalmente realizado. Los diálogos de ambos solistas -solos tanto como al nivel de la orquesta- se impusieron con la misma fuerza poética de convicción que la de aquellos altos maestros ya desaparecidos, si bien la potencia de sonido impuesta a la orquesta por el maestro Rosso Orozco no permitió un lucimiento más destacado, más culminante como lo merecían la Ushioda y su compañero. Mas con todo fue un Brahms que se nos impuso en una obra de extraordinaria calidad y densidad espiritual.

La tercera y última ejecución del concierto correspondió a la "Sinfonía en Re Menor" de César Frank, en la cual el alma seráfica y casi femenina del compositor asciende con alas gigantescas, sintiéndose por ello en tantos momentos la desproporción entre el impulso y el contenido, sin que no obstante se pierda el concepto de maestría creadora, de originalidad en la armonía característica, y en un misticismo voluptuoso más característicos aún. Todo esto se nos hizo sentir en forma irresistible bajo la dirección de Rosso Orozco, en su temperamento vibrante en su entrega total de músico a las fuerzas desbordadas de una expresión integral, muy propia del momento en que se escribió con sus notas de otras tantas, que se inspiraron devotamente en ella como la de su discípulo Chausson, otro ruiseñor empachado en pasar por águila y sin embargo grande en su aspiración y en sus ansias de inmortalidad"

ISRAEL PEÑA

Jaime Mendoza y Man Césped en "Presencia Literaria"

"Presencia Literaria" en su edición de mañana incluye un extenso material dedicado a los escritores nacionales Jaime Mendoza y Man Césped, cuyos centenarios de nacimiento se recuerda este año.

Participan en este homenaje los siguientes escritores: Augusto Céspedes, Porfirio Díaz Machicao, Carlos Castaños Barrientos, Oscar Rivera Rodas, Ramiro Condarco Morales, Mario Arancibia Herrera, Guillermo Ovando Sanz, Renán Estenssoro Alborta y Jaime Martínez Salguero.

En ediciones sucesivas "Presencia Literaria" publicará otros trabajos que rememoren y actualicen los rasgos sobresalientes de la obra de los escritores mencionados.

Concurso de fotografía

La Prefectura del Departamento de La Paz ha convocado a un concurso de fotografías para aficionados, con el proposito de despertar entre los paceños el interés por las bellezas de las provincias del departamento como por las labores agrícolas que se cumplen en las comunidades campesinas.

Los interesados podrán presentar sus trabajos (13 x 18) hasta el 20 de julio, fecha límite. Un jurado especialmente designado se encargará de seleccionar y finalmente premiar a las mejores fotografías.

Los principales premios oscilaran desde una cámara Olimpus Penta hasta otros objetos afines, donados por las principales casas importadoras de estos equipos.

Museo del Prado deteriorado

MADRID, JUN. 21 (AFP).- Los últimos veinticinco años fueron más destructivos para las pinturas del Museo del Prado que todos los siglos precedentes, declaro hoy aquí Maurice Strong, Director del programa sobre el medio ambiente de las Naciones Unidas.

Strong efectuó hoy una visita al célebre museo de pintura, situado en el Paseo del Prado de Madrid en el corazón de la capital, y dijo que la recorrida será para él "un recuerdo dramático, que testimoniará sobre la naturaleza destructora de nuestra sociedad industrial".

El alto ejecutivo se reunirá en Madrid con personalidades españolas y sociedades privadas para la preservación del medio ambiente.

Reconoció por último que no todo estaba perdido y que con medidas técnicas adecuadas se podrá proteger el museo, uno de los más valiosos del mundo según los entendidos.

El centenario de Lugones

El 13 de junio se cumplió el Centenario del nacimiento del escritor argentino Leopoldo Lugones, tan discutido como hombre y como artista, fuerza desencadenada en el mundo poético hispanoamericano. Tuvo, como Darío, el señorío verbal y el dominio de la forma. Millonario de la palabr.- como el Creador del Modernismo, su politécnica versatilidad lo llevó a cultivar con éxito diversos géneros literarios: la poesía, la narración y el ensayo.

El gran Jorge Luis Borges, símbolo de la cultura argentina del siglo XX y, con Alfonso Reyes, el mexicano, los dos hombres más universales de nuestras letras actuales, se expresó así de Lugones en 1938: "Decir que ha muerto el primer escritor de nuestra república, decir que ha muerto el primer escritor de nuestro idioma, es decir la verdad y es decir muy poco. Muerto Groussac, la primera de esas dos primacías le corresponde, muerto Unamuno, la segunda". Y, posterior y muy recientemente, durante una gira por universidades norteamericanas evocó a Lugones como al mayor escritor de la Argentina.

A nosotros se nos ofrece esta personalidad como encarnación del ideal de hombre siempre, él mismo dio término a su vida.

La obra, diez hermosos libros de versos, numerosos relatos de gran originalidad y fuerza, y valiosos ensayos de muy diversa índole, es demasiado extensa e intensa para circunscribirla al reducido marco de un artículo.

Su gran versatilidad de formas nos lo muestra como clásico, romántico y modernista a un tiempo. Libro de juventud es **Las Montañas de oro** (1897), que ya revela la pujanza del "bizarro muchachón de veintidos años", como lo saludó Darío, quien reconoció su gran tesoro verbal. **Los Crepúsculos en el jardín** (1905) marca la primera evolución rápida del poeta: Ya estamos en el parnaso. La catarata romántica se detiene. Sin embargo, no es poesía objetiva y fría: tiene la plasticidad y el enriquecimiento formal del parnasianismo.

El famosísimo **Lunario Sentimental** (1909) nos presenta ya de cuerpo entero al gran poeta. Recoge magistralmente todos los elementos del simbolismo francés. Dentro de la técnica parnasiana, hay humorismo y gran riqueza metafórica. (ALA).

El corazón del imperio inca

Por ALBERTO BAEZA FLORES

(ALA). CUZCO. Lo primero que hice al abandonar el hotel fue dirigirme a la Plaza de Armas del Cuzco. Si existiera un punto de referencia para describir a las plazas de armas, diría que ésta del Cuzco tiene la fortaleza de la montaña y la vastedad de los valles. Es una Plaza de Armas doble, en extensión y en intensidad, pues uno tiene la impresión de estar rodeado de catedrales. Los templos son semejantes, con sus dos torres poderosas, como dos brazos de gigante alzados al cielo y sosteniendo racimos de campanas. Y a mí, francamente, me pareció que todos los templos eran catedrales en el Cuzco.

Una india, de edad indefinible -y que más bien yo llamaría milenaria-, acompañada de una niña, iba tejiendo, colores de frío arcoíris, sentada sobre las gradas de piedra levemente rosa- que llevaban hasta la entrada de la Catedral. No sé de dónde había llegado. Acaso de Pisac. Pero estaba allí, con su cultura de siglos, en una tarea de siglos y para los siglos.

Vi a un fotógrafo -cuzqueño, con rostro como de ídolo remoto-. Estaba allí el trípode que mantenía el ojo de la cámara de cajón que almacena imágenes. Hacía frío y andaba allí con mi chaqueta de cuero confeccionada por los descendientes de los mayas. Y así, viajero de dos civilizaciones que son nuestro orgullo precolombino, me disponía a hacerme fotografiar, por el nieto o bisnieto de los Incas, que era amable, cortés y serio.

Iniciamos una especie de ceremonia para explicarle yo lo que quería que abarcara la fotografía. Con mi imaginación y mi fantasía le pedía, poco menos, que colocara a la capital fabulosa como fondo. El fotógrafo, finalmente aceptó -con un poco de fatalismo- colocar el trípode donde le pedía. El estaba acostumbrado a que los parroquianos tuvieran como fondo un fragmento de la catedral y sabía lo que hacía.

Puse esa cara que uno muestra cuando hay sol y hace frío. Por dentro repetía el poema quechua al "Poderoso Wiracocha"; "Dios, origen del Universo,/ creador de todo, oro que ardes tan sólo/ entre la noche del corazón./ Que la alegría de tus ojos/ venga en el alba,/ que el calor de tu aliento/ venga en el viento"....

No supe cuándo fuí fotografiado y el dueño de la caja mágica de las imágenes sobre papel, me dijo que anduviera por allí, que me entrevistara, mientras él, como una segunda o tercera ceremonia, empezaba a cumplir con el revelado.

Las guías turísticas para describir al Cuzco dicen que es "un lugar muy especial". Cuzco es, en quechua: corazón, lugar central. Siete siglos antes del día en que contemplaba el mundo rosa-piedra del Cuzco, su marea de tejados de barro-rosa, sus torres con sombreros redondos, los portales como colmenas de miradas, y atrás, muy atrás, los cerros y colinas de azul violeta, Manco Kapac había fundado el Imperio Inca. El Imperio se llamó Tahuantinsuyo. Es un nombre simbólico, pues quiere decir: País de las Cuatro Regiones.

Estaba a tres mil cuatrocientos metros sobre el nivel del mar y a más de mil seiscientos kilómetros desde Lima. El jet que había traído en poco más o menos una hora. El siglo XX se unía así al siglo XIII. Se me había dicho que las noches del Cuzco son frías. Y yo algo me imaginaba en ese primer mediodía.

Estaba en realidad, sobre lo que fue el Palacio del Inca Wiracocha. Los occidentales no dejaron nada del Palacio del Inca y, sobre el sitio donde había estado el palacio inca, construyeron la iglesia mayor. La Catedral. Los españoles tardaron un siglo en levantarla. Los guías turísticos dicen que el sonido de las campanas se pueden escuchar a veinte kilómetros de distancia.

El fotógrafo había terminado la ceremonia de revelar la imagen y me extendió la cartulina. El Cuzco -tan maravillosamente hermoso en la realidad- parecía el telón de fondo de un teatro de zarzuela. Me quedé perplejo, y, de todos modos, le dí las gracias. Y ya no sabía dónde estaba- (ALA).

ARTE Y CULTURA

Las Casas, un profeta

"El profeta analiza y enfrenta a su sociedad. El profeta no condiciona su mensaje a lo inmediato, aunque obliga a tomar una posición definida. Fray Bartolomé de Las Casas, ha sido un profeta," dijo ayer el historiador Josep M. Barnadas durante su conferencia sobre el sacerdote dominico, nacido en 1474 y fallecido en 1566, cuyas ideas desataron una polémica que aún no concluye.

La charla efectuada en el Museo Nacional de Arte, contó con los auspicios de la Sociedad Boliviana de Historia, que de este modo sumó su homenaje al quinto centenario del nacimiento del autor de "Historia de las Indias", reconocido por su lucha incesante en favor de la redención material y espiritual de los indios americanos durante la colonia.

Abrió la sesión el historiador Alberto Crespo Rodas.

A continuación el Dr. Eduardo Arze Quiroga, a nombre de la Sociedad Boliviana de Historia, presentó al Dr. Barnadas e hizo una breve reseña sobre su obra, donde está presente una innegable probidad intelectual, afirmó.

Barnadas, al iniciar su exposición, dijo que tres motivos le habían impulsado a ofrecer la conferencia: 1) la conmemoración del quinto centenario del nacimiento de Las Casas, 2) demostrar al Perú colonial que vale la pena ocuparse de la figura del sacerdote dominico, y 3) aprobar que no necesariamente hacen filas españoles y anti-españoles entre lascasistas y anti-lascasistas, respectivamente.

El historiador hizo una amplia minuciosa relación de itinerario seguido por Bartolomé de Las Casas, su estancia en América, su conversión cristiana, etc.

Finalmente dió paso a una exposición de las repercusiones de las ideas lascasianas tanto en el pasado como en nuestra época. Remarcó que la polémica sobre Las Casas es de algún modo una discusión sobre los problemas actuales.

La importancia de este hombre apasionado se refleja de un modo claro en los numerosos estudios de que ha sido objeto, sin que sus detractores hayan cesado de vituperarle, ni sus admiradores de alabarle.

SECRETARIA EJECUTIVA

Se necesita Secretaria Ejecutiva Inglés-Castellano, con los siguientes requisitos:

Taquigrafía y Dactilografía
Inglés
Redacción Propia
Buena Presencia
Experiencia Mínima 2 a 5 años

Enviar antecedentes completos y pretensiones hasta el día 25 de junio del presente año, a:

SEÑOR GERENTE
CASILLA 3581
CIUDAD

AJO

Se vende ajo al por mayor. Ref: Calle Chaco 1160 - Tel. 42281.

EN SANTA CRUZ

Se vende una propiedad Ganadera con 3.500 Has. 450 Has. de Potreros cultivados. 1700 Has. de pasto natural., 1.500 cabezas de ganado mestizo con Pardo, Suizo y Nelore.

En la Provincia Sufio de Chavez. Sobre la margen del Río San Julián.
Ref. al telf. 2-2795.

BANCO DE LA PAZ S.A.

Requiere local céntrico para iniciar sus actividades.

Dirigir ofertas de alquiler, anticrético o venta a Casilla 2026 La Paz.

MINISTERIO DE URBANISMO Y VIVIENDA

CONSEJO NACIONAL DE VIVIENDA DEL MAGISTERIO

(C O V I M A)

2da. CONVOCATORIA No. 1 /74

Por Resolución de la Junta Directiva del Consejo Nacional de Vivienda del Magisterio, se convoca a la segunda licitación pública a las Empresas Constructoras de segunda y tercera categorías, inscritas legalmente en la Cámara Boliviana de la Construcción, para la edificación de 30 viviendas de tipo "B", situadas en la Urbanización Zona Oeste (ciudad Satélite) de la capital Potosí con el precio de $b. 67.448,93, por unidad de vivienda.

Los planos de construcción y pliego de especificaciones, serán proporcionados en el Departamento Técnico de COVIMA, ubicado en el Edificio "Alameda", 2º piso, a partir del día 27 del presente mes, previo pago de $b. 400.

Las propuestas deberán ser presentadas en el Departamento Legal de COVIMA, en sobre cerrado y lacrado, cumpliendo los requisitos establecidos por el D.L. No. 10120 de Licitaciones.

El plazo para la presentación de propuestas fenece el día 10 del próximo mes de Julio a horas 15:00, en que se efectuará la apertura.

RELACIONES PUBLICAS

La Paz, junio de 1974

AUNA MEDIA

¡Llegó!

cemento BLANCO ASANO

GRACE

Avenida Uruguay 479
Telf. 51824
Y EN EL INTERIOR AGENCIAS GRACE

Dirección General de Cultura
Departamento de Etnomusicología y folklore

ESCUELA NACIONAL DE FOLKLORE

COMUNICADO

se recibirán inscripciones para el Segundo Semestre a partir del Lunes 24, de horas 18.00 a 20.00 en la Secretaría del Ciclo Básico del Colegio Evangélico Metodista , Instituto Americano.

El número de alumnos iniciantes será limitado en los siguientes cursos:

Guitarra
Quena
Charango
Danzas Folklóticas (alumnos interesados en formar parte del cuerpo estable).

LA DIRECCION

Laz, junio 21 de 1974.

UNIVERSIDAD BOLIVIANA
UNIVERSIDAD MAYOR DE "SAN ANDRES"

FACULTAD DE CIENCIAS DE LA SALUD

CARRERA DE ODONTOLOGIA

AVISO

Se pone en conocimiento del público en general que en las Clínicas de la Carrera de Odontología de la Facultad de Ciencias de la Salud, se viene prestando atención en las siguientes especialidades:

Operatoria Dental y Endodoncia.
Cirugía Bucal
Prótesis Removible
Prótesis fija
Rayos X
Odontopediatría
Parodoncia
Ortodoncia
Extracciones
Rehabilitación Oclusal.

Dr. Vidal Botelho H.
Decano de la Facultad de Ciencias de la Salud

Dr. Hugo Pérez Salmón
Jefe del Departamento Odontológico

La Paz, Junio de 1974

R.R. P.P. Nº 126/74

COMPI

MAÑANA

9o. FESTIVAL FOLKLORICO

DOMINGO 23

A ORILLAS DEL LAGO TITIKAKA

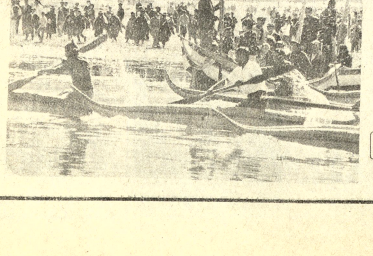

REGATAS-FOLKLORE-MUSICA

COLOR VERNACULAR

LUGAR DE PARTIDA
OFICINA DE INFORMACIONES DEL I. B. T.
FRENTE CINE
MONJE CAMPERO Hrs. 8.00

IBT

CORPORACION MINERA DE BOLIVIA

BOTAS DE GOMA

Para habilitarse en próximas licitaciones, se invita a todas las fábricas productoras a presentar diez pares de botas de goma; para someterlas a pruebas prácticas de rendimiento.

Las referidas muestras deberán ser entregadas en la Gerencia de Servicios Técnicos, Oficina Nº. 617, 6to. piso Edificio Central, en el lapso de sesenta días a contar de la fecha. Las fábricas o representantes que no hubieran cumplido con este requisito, no serán tomadas en cuenta en las licitaciones futuras.

GERENCIA DE ADQUISICIONES

La Paz, junio 21 de 1974

CORPORACION MINERA DE BOLIVIA

CONVOCATORIA A PROPUESTAS

Nº CC-28/74

PEDIDO 29579/01-1-1842 - ALM. ORURO

Se convoca a propuestas para la provisión de lo siguiente:

RIELES DE ACERO Y ACCESORIOS

El pliego de especificaciones se encuentra a disposición de los interesados, en la Secretaría de la Comisión de Adquisiciones, 4to. piso Edificio Central.

GERENCIA DE ADQUISICIONES

La Paz, junio 21 de 1974

Misa

Isabel Romero de Mamani y Francisco Mamani Mendoza nietos, bisnietos y demás familia del que en vida fue director de música

† Tte. IGNACIO ROMERO QUISPE

Q. E. P. D.

Invitan a sus amigos, parientes y personas piadosas a la misa que recordando un año de su sentido fallecimiento se oficiará el día de hoy, sábado 22 del presente mes en el templo de San Juan de Dios (calle Loayza) a horas 9 y 30 a.m.

Agradeceremos profundamente su asistencia.

Fallecimiento

El CORO POLIFONICO NACIONAL, al lamentar profundamente el sensible fallecimiento del que en vida fue ex-Presidente y Socio Fundador de la Institución:

† Sr. LUIS JOFRE AVILA

(Q. E. P. D.)

expresa a su atribulada familia su sincero sentimiento de pesar.

La Paz, 21 de junio de 1974.

"BOLIVAR" S.A. DE SEGUROS participa el sensible fallecimiento de la que en vida fue su asegurada, abnegada madre

†Dña. CECILIA ARIAS Vda. de HERRERA

(Q. E. P. D.)

Marcial y Eloysa Arias, hermanos; Luis, Zacarías, Carlos, Irma, Laura y Vicente Herrera, hijos; Lucho, Enrique, Irene, Luz y Soledad, hijos políticos; nietos, primos, sobrinas y demás familia ruegan a sus amistades y en forma especial a Bolivian Power y la Fábrica de Calzados "Garcia" se dignen concurrir a la traslación de los restos mortales de la extinta al Cementerio General el día de hoy sábado 22 a horas 4 de la tarde.

El cortejo fúnebre partirá de la Sede Social 12 de Octubre Garage Romero. Calle Murillo Nº 1258.

Favor que comprometerá la gratitud de la familia doliente.

La Paz, junio de 1974.

"BOLIVAR" S.A. DE SEGUROS participa el sensible fallecimiento de la que en vida fue su asegurada.

† Dña. HORTENCIA PACHO de APAZA

(Q. E. P. D.)

Primitivo Apaza, esposo; Faustino Chipana, Tomás Kantuta, Marcela Monzón de Chipana y Basilia Blanco de Kantuta y demás familia, ruegan a sus amistades y personas piadosas se dignen concurrir a la traslación de los restos mortales de la extinta al Cementerio General el día de hoy sábado 22 a horas 3 de la tarde.

El cortejo fúnebre partirá de la calle Fco. Suárez esq. Tacagua Nº 1527.

Favor que comprometerá la gratitud de la familia doliente.

La Paz, junio de 1974.

Ha dejado de existir confortado con los auxilios de la Santa Religión Católica el que en vida fue

† Dn. ANDRES JIMENEZ FRANCO

Benemérito de la Patria

Q. E. P. D.

Rosa S. vda. de Jiménez, esposa; Julieta Jiménez de Alvarez, Nila (ausente) Arturo Alvarez (ausente) y Mario Roca S., hijos políticos, los hermanos, Moisés, Glicerio y Aglae, los hermanos políticos, Angélica L. vda. de Jiménez, Arturo Camacho, Abel y Marcelo Santiesteban; los nietos, sobrinos, primos y demás familiares, ruegan a sus parientes, amigos y personas piadosas y en especial a los Beneméritos de la Patria se dignen asistir a la Misa de cuerpo presente a horas 15 p.m. y a la traslación de sus restos mortales al Camenterio General el día de hoy sábado 22 de junio a horas 16 p.m. El cortejo fúnebre partirá de la Calle Jiménez Nº 771.

Favor que agradecerá por siempre la familia doliente.

Casa Valdivia. Graneros 121. Tels. 24290 - 25254.

La Paz, Junio de 1974.

AGENDA FEMENINA

ASOCIACION DE MUJERES PROFESIONALES

Esta tarde se realizará el tésesión de la Asociación de Mujeres Profesionales Universitarias, en la residencia de la señora Teresa Steban, Av. Saavedra 1657.

CURSILLOS PARA PARTERAS

Con los auspicios del Ministerio de Previsión Social y Salud Pública se realiza actualmente en el Centro de Salud La Paz un curso para parteras empíricas. El programa tendrá una duración de tres meses y cuenta con la participación de 13 alumnas.

ATENEO DE ESTUDIOS JURIDICOS Y SOCIALES

Esta institución informó que ha enviado el trábajo titulado "Proyección política de la Mujer Boliviana" a la Comisión Interamericana de Mujeres, en Washington, de acuerdo a un concurso internacional auspiciado por dicho organismo.

BLOQUE FEMENINO DE PROMOCION MORAL

Las socias de esta agrupación se reunieron ayer en un té de agasajo a sus asesoras Natty de Guillén Pinto y Elvira Bedregal, felicitándolas por la publicación de sus libros.

DAMAS ARGENTINAS.- La esposa del Embajador de la República Argentina, señora María Elena de Zalazar entrega una silla de ruedas en nombre de las Damas Argentinas a un familiar de Anselmo Hualipa, novidente que también es lisiado. La donación ha sido efectuada por el Centro Boliviano Argentino de Cooperación Cultural y Científico técnica de la Embajada del país vecino.

Fallecimiento

EL DIRECTOR, PERSONAL TECNICO Y ADMINISTRATIVO DEL SERVICIO NACIONAL DE DESARROLLO DE LA COMUNIDAD, COMUNICA EL SENSIBLE FALLECIMIENTO DE SU COMPAÑERO DE TRABAJO:

†Sr. Ingeniero MARIO VALERA ROJAS

Q. E. P. D.

ACAECIDO EN UN ACCIDENTE EN LA CIUDAD DE SANTA CRUZ, CUANDO CUMPLIA SU DEBER DE DAR ASISTENCIA TECNICA A LOS HERMANOS CAMPESINOS DEL SECTOR DE SAMAIPATA; Y, EXPRESA A SUS DEUDOS SU MAS SENTIDA CONDOLENCIA.

LA PAZ, JUNIO DE 1974.

Se acude a las Primeras Damas del continente en busca de un apoyo para la causa marítima

El Ateneo Femenino de Bolivia, solicitó a las esposas de todos los presidentes de las Repúblicas americanas, mediante sendas cartas, su apoyo personal a la causa de la recuperación marítima.

Cada una de las misivas lleva la firma de la Presidenta de la institución, Julia Uriona de Olmos, y de la mesa directiva, elegida en ocasión de celebrarse las Bodas de Oro de la institución.

Sn sus partes salientes la carta dice:

"Mucho tiempo ha transcurrido desde que venimos luchando por la solución de este secular problema cual es el enclaustramiento asfixiante de nuestra Patria. A lo largo de esta lucha se han señalado diferentes caminos, desde la negociación hasta la denuncia de la unilateralidad del injusto tratado de 1904 con Chile, que se suscribió en circunstancias poco favorables para Bolivia y que ratificó la injusta apropiación del litoral que nos perteneció desde la época del Incario.

Al presente, después de 95 años de esfuerzos negativos por la incomprensión de Chile y el poco interés de nuestros hermanos de América, estimamos que la acción solidaria de las mujeres de este Continente, sumándose a los principios sustentados por el Derecho Internacional que señalan que "los pactos pueden ser revisables cuando han cambiado las circunstancias que dieron lugar a su firma", procurarán la solución de este problema vital para Bolivia.

Vivimos una época en la que ya no se puede actuar aislados, sino, en perfecta coordinación de esfuerzos para lograr determindos fines, como son el desarrollo económico y la paz.

Reiteramos que es imperativo del momento que todos los paises hermanos contribuyan en el proceso de solución definitiva de este problema que infama a América por lo injusto, máximo si desde hace algunos años Naciones Unidas se ha abocado al estudio del Derecho al Mar, con carácter mundial, que refuerza a su vez nuestro clamor de recuperar la salida que poseíamos, a esta fuente de vida y progreso que como una corriente sanguínea insufla vitalidad a los pueblos."

Comité Cívico Paceño congratula a Rector

El Comité Cívico Paceño, en nota dirigida al Rector de la Universidad Mayor de San Andrés, Dr. Jorge Siles Salinas, le expresa "...íntima satisfacción por la merecida designación de que fue objeto".

Considera que su designación es el resultado de su larga y meritoria carrera docente universitaria, su dedicación absoluta al estudio y su vocación de maestro y escritor.

Señala la nota que "su nombre ha salvado el grave problema en que se debatía la universidad en general, sometida en los últimos tiempos a presiones nefastas de conocidos agitadores políticos y la lucha partidaria irresponsable."

Sociales

REUNIONES

/ El Embajador de España y la señora de García Ontiveiros ofrecerán una recepción el próximo lunes, en su residencia.

* Celebrando el XIV aniversario de su fundación, mañana se realizará la fogata anual del Grupo "Fuego de la Poesía" que preside el poeta Ambrosio García Rivera. La reunión tendrá lugar en la residencia de la señora María Luisa de Jaimes Freyre, calle Canónigo Ayllón 652, zona de San Pedro. Las adhesiones se reciben en el Teléfono 20745.

--*-*-*-*

MATRIMONIO

*El día de hoy será bendecido el enlace matrimonial de la señorita Doly Morachi con el señor Ricardo Monroy Rosales en la iglesia de la Merced.

COMPROMISO

* Se ha formalizado el compromiso matrimonial de la señorita Nimcka Claros Adad con el Ingeniero Omar Moreno Morales, que pertenecen a familias del Beni y Santa Cruz.

BAUTIZO

* El día de hoy será bautizada la hija de los esposos Enrique Espejo y Esperanza de Espejo, con el nombre de Isabel Claudia.

CAPA JAPONESA.- En la colección del modisto japonés Issey Miyiake, exhibida en Paris, causó sensación la presentación de esta capa amplia que cubre completamente la silueta y que la modelo lleva sobre un vestido de punto. (Radiofoto AP especial para PRESENCIA)

La niñita JHOVANKA ROSSIO CARDENAS VELARDE, apagará su primera velita, el día de hoy, con este motivo reunirá a sus pequeñas relaciones en un té cotillón.

prendas para bebés
B.V.D.®
ARTICULOS DEPORTIVOS

EN ANTICRETICO O VENTA

EN ANTICRETICO O VENTA: 3 departamentos con 3 dormitorios cada dep. cocina, baño, comedor, living, cuarto para sirvienta, y servicio, lavandería, garage y patio. Amplios y totalmente nuevos, en Alto Obrajes, calle final 2 Excelente ubicación Referencias: Tel. 21294 y 61896

SE OFRECE DE OCASION EN VENTA PARA LA INDUSTRIA NACIONAL DE SPRAYS

8.800 latas de aluminio de 3 1/2 onzas
6.800 válvulas completas para latas de 3 1/2 onzas.
7.800 latas de aluminio de 6 onzas
8.000 válvulas completas para latas de 6 onzas.

Ref: HOECHST BOLIVIANA LTDA.
Calle Ayacucho Nº. 214

V.W. 1500 VENTA

Motivo viaje urgente modelo 1974 tres meses uso: calefacción, radio, seguro vigente un año, alarma, guardabarros reforzados. Tel. 27321.

FONDO COMPLEMENTARIO DE LA ADMINISTRACION PUBLICA

CORPORACIONES DE DESARROLLO, INSTITUCIONES PUBLICAS Y EMPRESAS PUBLICAS Y MIXTAS

Los organismos públicos que constituyen la Administración Descentralizada del Poder Ejecutivo, deben proceder inmediatamente a la afiliación de su personal, en los términos y condiciones dispuestos por la Resolución Administrativa Nº 03-032-74, del 29 de mayo de 1974, pronunciada por el Instituto Boliviano de Seguridad Social, la que en su parte resolutiva textualmente dice:

R E S U E L V E:

PRIMERO.- Se interpreta que el campo de aplicación del Fondo Complementario Facultativo de Invalidez, Vejez y Muerte para los trabajadores de la Administración Pública alcanza a todos los trabajadores dependientes de los organismos señalados en los incs. a) y b) del Art. 4º de la Ley de Organización Administrativa del Poder Ejecutivo, aprobada con D.L. Nº 10460 del 12 de septiembre de 1972. Consiguientemente, están igualmente incorporados todos los trabajadores del Consejo Nacional de Vivienda (CONAVI).

SEGUNDO.- El Fondo Complementario de la Administración Pública, en aplicación de las interpretaciones de la presente resolución, deberá proceder a la afiliación de los sectores protegidos hasta el 30 de junio de 1974, debiendo iniciar las acciones coactivas correspondientes, con posterioridad a aquella fecha, contra todas las entidades que desconozcan las disposiciones legales del seguro complementario del sector público.

TERCERO.- Los aportes patronal y laboral, deberán ser cubiertos a partir del 1º de enero de 1974 y del 1º de abril de 1972, respectivamente, debiendo realizarse una programación de pagos para la cobertura de las obligaciones devengadas.

Regístrese, hágase saber y archívese.

La Paz, Junio de 1974.

LA GERENCIA GENERAL

Dirección: Jenaro Sanjinés Nº 541 Primer Piso.

VOTO DE APOYO

La Federación Nacional de Colonizadores de Bolivia, frente al golpe fallido del 5 de los corrientes, encabezado por el Jefe del MNR y algunos oficiales, luego de analizar el comportamiento de los partidos que integran el Frente Popular Nacionalista

RESUELVE:

PRIMERO: Apoyar moral y materialmente a nuestro líder, Gral. Hugo Banzer Suárez, Presidente del Gobierno Nacionalista.

SEGUNDO: Felicitar a las Fuerzas Armadas de la Nación, por la lealtad demostrada al Gral. Banzer, en ocasión del golpe subversivo fracasado.

TERCERO: Apoyar las declaraciones del c. Oscar Céspedes Sotomayor, Secretario Ejecutivo de la Confederación Nacional de Trabajadores Campesinos de Bolivia, en torno al momento político que atraviesa el país.

CUARTO: Pedir la exclusión del MNR del Frente Popular Nacionalista y del Gobierno del Gral. Banzer, por su comprobada deslealtad desde el comienzo del proceso revolucionario iniciado en Agosto de 1971.

QUINTO: Solicitar el robustecimiento del Frente Popular Nacionalista con el concurso de las fuerzas leales, que se hicieron presentes para defender la Revolución el 5 de Junio.

La Paz, 21 de Junio de 1974

POR LA FEDERACION NACIONAL DE COLONIZADORES DE BOLIVIA:

Walter Chavez, Guillermo Arratia, Justo Machaca, Juan Paredes, Fernando Barañado, Daniel Riosl.

Por primera vez en Bolivia

LONDON BRIDGE
La hoja de afeitar INGLESA
* de primerísima calidad
* a un precio económico

Cajitas de 25 hojas
Dispensadores de 5 hojas
Su tienda preferida la tiene

Distribuidores exclusivos:
HANSA LTDA.
La firma boliviana de su confianza
con mas de 65 años al servicio del país
DEPARTAMENTO MERCADERIAS Tel. 27737 - YANACOCHA esq. MERCADO

AVISOS ECONOMICOS

Orquestas

ORQUESTA, Electrónica "CARAVELL", teléfono 64206. (18-22/4845)

ORQUESTA "L.M." Garantía y calidad, teléfono 21141. (18/21/48286)

BAILE Con órgano electrónico Teléfono 64206.(21-23/48505)

Propiedades Terrenos

VENDO en Irpavi lotes precio ocasión. Ref. Loayza esq. Bandera 876. (20-21/48487)

CARVAJAL Yanacocha 448.- Lote, vende, Estados Unidos, Miraflores 630 mts. con construcciones.- Lote, calle Armaza 245 mts. cercado. (20-21)

VENDO TERRENO Zona Achumani magnífica ubicación 500 $bs. Teléfono 29622 de 14 a 19 horas (20-21/48485)

CARVAJAL Yanacocha 448.- Lote Miraflores, Jorge Sáenz, vende.- Lote Obrajes Alto 294 mts. vende.- Lote Alto La Paz.- camino Oruro, 650 mts. cercado. Lote Achumani, 322 mts. 50.000.- (20-21)

VENDO.- Propiedad Agricola en Santa Cruz - a 90 km. al sur de la ciudad, sobre el camino a Mora. 350 hectáreas. 85 hectáreas desmontadas. 2 galpones 2 Noques de 30 mil litros, tierras aptas para algodón y soya, Llamar de 9 a 12.30 Srta. Jenny Tel. 57331.

VENDO.- Propiedad agricola en Santa Cruz.- a 20 km. de la ciudad, entre Florida y Sanja Honda. 1.500 hectáreas, tierras aptas para algodón, maiz y soya. Llamar en La Paz de 0 a 12.30 Srta. Jenny Tel. 57331.

VENDO TERRENOS de 209 metros, cada uno, en la zona de Alto Calacoto. Preguntar entre 16 y 19 por el Sr. Siles. Teléfono 84493. (R)

VENDO.- Propiedad Agricola en Santa Cruz a 20 km. al sur de la ciudad 300 Hectáreas alambradas. casa 2 piezas, pozo hecho a máquina. Tierras aptas para algodón, maiz y soya. Llamar en La Paz a Srta. Jenny, tel. 57331 de 9 a 12.30.

VENDOPropiedad agricola en Santa Cruz.- a 50 kilómetros al sur de la ciudad, 400 hectáreas Tierras aptas para cultivo de algodón, soya y otros. llamar en La Paz de 9 a 12.30 Srta. Jenny Tel. 57331.

CARVAJAL Yanacocha 448. Tel. 54862. Vende Lotes, Abdón Saavedra, 245 mts. Lote, calle Armaza, Sopocachi, Lote Jorge Saenz, 295 mts. garage. Obrajes diferentes superficies. (21-22)

COMPRO TERRENO Calacoto-Irpavi-Achumani-Bajo Cota Cota. Pago al contado. teléfono 20685.(21-23/48494)

CARVAJAL Yanacocha 448. Tel. 54862.- Lote vendé 410 mts. Bosque de Bolognia, magnífica ubicación. (22-23).

COMPRO Terreno Alto Obrajes, zona B. Referencias teléfono 56206.

Muebles

BAR Mueblecito vendo. parrilla enseres Cuba 1115, casi Busch. (22-23/48511).

MUEBLES Comedores, dormitorios, formicados. Living. Facilidades Almirante Grau esquina Yacuma N° 1306. (22-23).

MUEBLES VENDO Por motivo de viaje a precios de regalo. Referencias teléfono 63603. Otero de la Vega final Edificio Pilcomayo 3er. piso.

MUEBLERIA Vende juego de comedor, escritorios. Prado 1615 (bajos interior). (21-26/48501)

COCHABAMBA Vendo dormitorio Imperio, aplicaciones de bronce siete piezas. Saloncito Luis XV palo de rosa seis piezas. Trato directo. Casilla 1522 Cochabamba F.A. de R. (19-29/8449)

Tocadiscos TV-Radios

VENDO aparato Stereo, 4 en 1200 Wats Marca Silvania, parlantes con suspensión de aire Ref. Tel. 41941 (r)

APARATO CUADRAFONICO 4 en 1 de 4 parlantes Tel. 21584 o calle Castro 1581 Sr. Escóbar (r).

VENDO Radiola National Stereo referencias teléfono 20358. (22-24/RVA).

REPARAMOS TELEVISORES De toda marca con garantía. Teléfono 56551. (22/48516).

REPARAMOS Radios televisores a domicilio. Vendo amplificador 75 wts, 2 bocinas. Teléfono 40226. (22-24/48522).

Restaurant Bares

PENSION FAMILIAR Restaurant "ILLIMANI" recibe pensionistas. Atención de desayuno, almuerzo, cena y platos a la carta. Atendido por su propietaria. (R).

Vehículos

VENDO Camión Toyota modelo 64 de 60 qq. standard perfectas condiciones. Referencias teléfono 61171. (20-22/48478)

CHEVROLET 1967 camioneta estacas 50 quintales. Vendo México 1430. (18-21/48294)

COMPRO Camioneta modelo 65 adelante marcas Chevrolet, Dodge, GMC, Ford, de una tonelada. Referencias teléfono 26719. (22-23/48515)

VAGONETA RAMBLER Vendo American 440. modelo 1962, perfecto estado. precio módico. Referencias teléfono 83554.

Casas

CARVAJAL.- Yanacocha 448.- Tel. 54862.- Casas, departamentos, habitaciones necesito para colocación inmediata propietarios no pagan comisión. (19-20)

CARVAJAL Yanacocha 448. Tel. 54862. Vende casas Obrajes Alto tres departamentos, por estrenar o por departamentos, excelente ubicación lado Normal entrega vacía o anticrético. (21-22)

CARVAJAL. Yanacocha 448. Vende casas Villa Fátima calle Iximas vacía 150.000.-; Casa Alto La Paz sobre asfaltado Oruro, habitaciones y tienda venta, 72.000. (21-22)

CARVAJAL Yanacocha 448 Tel. 54862. Casa Junta, Bella Vista, teléfono, anticrético 70.000.—; Casa junta, Calacoto, anticrético, 40.000. (21-22)

CARVAJAL. Yanacocha 448. Vende Casas, Villa Copacabana, por concluir. Casa Pura Pura, Barrio Ferroviario, tienda, habitaciones, venta 45.000. (21-22).

NECESITO Casa o departamento en anticrético doy hasta 150.000 por casa o departamento de 3 ó 4 dormitorios, dependencias y garage. En Sopocachi bajo llamar al teléfono 40159.(21-23/48498)

LUBRAVE Pérez Velasco 775 Venta casas avenida Illimani 5 piezas, dos tiendas. Avenida Quintanilla Zuazo. (21-22/48499)

LUBRAVE Pérez Velasco 775 anticrético casa junta Avenida del Ejército 2 habitaciones cocina Garita de Lima (21-22/48499)

NECESITO CASA Cuatro dormitorios, dependencias alquiler-anticrético. Sopocachi Bajo San Jorge. Referencias teléfono 27759 (15-25/48269).

VENDO CASA, con departamento amueblado. Illimani 1846. (18-24/48291)

EN OBRAJES Se vende casa con terreno 783 m2. Referencias teléfono 22505. (21-23/48492)

COMERCIAL "COPACABANA LTDA." En el Santuario de Copacabana compra-venta de casas terrenos urbanos y rústicos y muebles. Completa responsabilidad. Calle Abaroa. (20-21/48494)

CARVAJAL Yanacocha 448.- Casa junta dos dormitorios, living, comedor, baño, cocina, machihembradas, Alto La Paz, Ciudad Satélite, anticrético. (22-23).

VENTA O ANTICRETICO, casa con 1.000 m2., de terreno en SORATA (Villa Silva). Referencias teléfono 62122 (R)

VENTA EN MONTERO Casa y lote 2.000 metros2 en calle Sucre 4 cuadras de la circunvalación. Referencias teléfono 60274 La Paz o Sra. Clotilde Rosales en Montero calle 21 de Mayo, pasada circunvalación. (20-21/48473)

COCHABAMBA Casa céntrica construcción moderna vendo para clínica Empresa u oficinas. Colombia 3534 teléfono 6251. (22-23/S.C.)

CARVAJAL Yanacocha 448.- Casa chalet en VIACHA apropiado para toda industria, venta. (20-21)

ANTICRETICO Necesito casa o departamento zona Obrajes, llamar al teléfono 53126 en horas de oficina (20-22/48474)

CARVAJAL Yanacocha 448.- Vende casa, Santuario de Copacabana, tres pisos, jardín, horno, garage. (22-23).

CONTRATO MIXTO En Obrajes, casa junta, todas las dependencias teléfono 83602 mañanas. (22-23/48554).

CASA O departamento independiente necesito anticrético. Teléfono 21796. (22-25/48523).

Técnicos

TELE-ELECTRO "MUNDIAL", reparaciones radiolas, refrigeradores, calefones, cocinas gas, eléctricas de toda marca GARANTIZAMOS. Teléfono 62952(4-21/T)

REPARAMOS TELEVISORES Radios a domicilio con garantía Teléfono 62529. (21-26T)

REPARAMOS Radio T.V. Obrajes teléfono 82033.(21-23/48488)

TALLERES MASTER, apertura de chapas y candados. Llamar al 22447.(18-22/48400)

PINTOR ALBAÑIL Dirige obras, refacciones, responsable, teléfono 60208. (17-21/48288)

PASCUAL, pintor de interiores y exteriores llamar al teléfono 62307. (7-21/T)

ELECTRICISTA Instalaciones, reparaciones, teléfono 41585 (20-26/48475)

PRECISAMOS Maestro chapista con experiencia en muebles metálicos Colón 462 Valentín Abecia 2041. (20-22/T)

PLOMERO Se hacen instalaciones y reparaciones teléfono 54306 (19-21/48466)

TECNICO - GAS Garantiza instalaciones, Reparaciones y conversiones de kerosene a gas. Quintanilla Zuazo 271 teléfono 55888 (11-18VII/48036)

PLOMERO Se hacen instalaciones y reparaciones. Teléfono 54306. (22-23/48526).

Máquinas

VENDO Máquina escribir planilla Pichincha 654. (20-22/48476)

MAQUINA DE COSER, vendo máquina de coser a pedal. Re. Castro 1695 Sr. Benedicto Quiroga. R.

COMPRO Maquinas de coser, escribir, radiola, refrigeradores, acordeones, bicicletas, y joyas. Tel. 50672. (R)

Profesores Academias

APRENDA MATEMATICAS En 10 clases particulares correspondientes a cualquier nivel de Medio o intermedio. Teléfono 27185 preguntar por el profesor Mario Salinas Salinas. (19-22/48461)

DIBUJO ARTISTICO e infantil se dictan. Informes teléfono 56274 hrs. 15 a 18. (17-22/48284)

Antiguedades

ANTICUARIO 1483 Ventas, compras, consignaciones, espejos dorados, cuadros coloniales y otros México 1483 teléfono 29562 (22-24/48513).

Departamentos Habitaciones

CARVAJAL Yanacocha 448. tel 54862.- Tiend alquiler calle Ingavi (20-21)

NECESITO Departamento pequeño. Pago hasta $b. 800.00 Ref. Teléfono 63896. (R)

HABITACION Necesito una habitación en alquiler. Preferible en zona central. Ref. Evaristo Valle N°. 158 Preguntar por Sra. Angélica (R)

HABITACION INDEPENDIENTE Necesito habitación independiente, con bastante luz para estudio de pintura Ref. teléfono 23568 (R)

DEPARTAMENTO GRANDE Ofrezco $b. 2.400.oo Ref. Teléfono 21584 o calle Castro N°. 1581 Buscar Sr. Escóbar. Preferible en horas de la noche (R).

RESIDENCIAL MADRID Ofrece habitaciones con fortables, a precios módicos, en zona comercial de la Avenida Aroma. Dirección Calle Junín 6723 (al lado de Flota Continental).

NECESITO, dos departamentos en anticrético ofrezco 50.000 $bs. por cada uno llamar de lunes a viernes al teléfono T.A. 24494. (18-23)

CARVAJAL Yanacocha 448.- Tienda, Villa Victoria Av. República anticrético 5.000.- Tienda, Diaz Romero, alquiler.- Tienda trastienda, Av. Vásquez alquiler.- Tienda Almirante Grau, contrato mixto 40.000 - 1.000 (20-21)

CARVAJAL Yanacocha 448.- Departamento Puerto Rico Miraflores, un dormitorio, dependencias, anticrético 23.000.- Departamento calle Yanacocha, un dormitorio, independiente, anticrético 40.000.- (20-21)

DOY ANTICRETICO 2 piezas cocina Linares 1021 buscar señora Victoria (15-21/48253).

ALQUILER Se necesita habitación en San Pedro. Referencias teléfono 40460-41125-52184 (R)

URGENTE NECESITO Pequeño departamento en anticrético, zona residencial Referencias teléfono 42849 (R).

CARVAJAL Yanacocha 448. Tres departamentos, anticréticos, Sopocachi Alto un dormitorio, dependencias, 50.000, cada uno. Otro misma zona, dos dormitorios, dependencias, 80.000. (21-22)

CARVAJAL Yanacocha 448. Dos habitaciones, anticrético, Villa Fátima, 20.000.—; Una habitación, calle Casimiro Corrales, anticrético, 15.000. (21-22)

CARVAJAL Yanacocha 448. Tel. 54862. Departamento Av. República, calle Apumalla, un dormitorio dependencias, anticrético 80.000. Otro misma zona anticrético 70.000. (21-22)

CARVAJAL Yanacocha 448.- Dos habitaciones anticrético, calle Adolfo Gonzales, Sopocachi. (22-23).

ALQUILO HABITACION Bolivar 1055. (22-23/48522).

ALQUILO Pieza pequeña Chaco-Crespo. esquina C. Irusta 2116. (22/48520).

CARVAJAL. Yanacocha 448. Departamento completo Landaeta, anticrético 75.000. (22-23).

CARVAJAL. Yanacocha 448.- Tel. 54862.- Dos habitaciones amplias, cocina, baño, calle Harrinhgton (Sopocachi), anticrético 30.000 vacía. (22-23).

Ofertas especiales

MOTORES Standard completos Chevrolet 327 - GMC 305 - Cigüeñales sueltos vendo. Diaz Romero 1340 segundo piso. (22/48509).

PINTURA SINTETICA Para automóviles vendo. Referencias teléfono 24240. (22-23/48512).

VENDO MOTOR De 1 HP Aleman. Referencias Santivañez 870. (22-23/48518).

PIZARRA Extraordinarios colores, para mesas, estufas, fachadas, pisos, final prolongación Víctor Sanjinés. Teléfono 43131. (22-28/48524).

VENDO PASTELES, Pan molde, pancitos especiales. Se hacen tortas para Matrimonios y Cumpleaños. Bueno 540-534 (15-21/48253).

ECONOMISTAS Auditores, abogados, administradores de empresas, estadísticas, contadores generales e investigadores privados se ofrecen. Reserva y seriedad. Visite PROGEEC Ltda. Galerías Luz 3er. piso Of. 19. (R)

RAYOS X Colidge Tube de 100 miliamperios DXC 2.0-4.5 Compro Tubo Referencias Clínica Aranda (20-25/T)

Empleados

JOVENES Ambos sexos Figueroa 788, oficina 8. (20/48481)

SE NECESITA Sirvienta de vestido cama adentro. Presentarse con certificados a Hotel La Paz Sra. Rosa. (21-23/48493)

NECESITO Con urgencia vestonero obra fina Landaeta 221. Sastrería El Arte. (21-23)

SE NECESITA Encofradores de primera con certificados de trabajo. Presentarse en Avenida Arce esquina Fernando Guachalla (21-22/48506)

SE NECESITA Sirvienta cama adentro con certificados calle 13 final Calacoto Edificio Blanco 3er. piso. Teléfono 83591. (22-23/T).

PELUQUERO Preciso peluquero profesional. Pago 60% Linares N°. 977

SE NECESITA 1 encuadernador cortador Imprenta Horizontes Alto de la Alianza 633. (22-23/48519).

Telefonos

CARVAJAL Yanacocha 448.- tel. 54862.- Teléfono particular alquilo, instalado calle Jamaica, Miraflores. Otro, instalado Av. Baptista.) (20-21)

SE ALQUILA Teléfono particular Referencias 55176. (21/48490)

CARVAJAL Yanacocha 448. Teléfono Comercial, instalado zona Gran Poder, transfiero. Otro alquiler, instalado calle Jamaica (Miraflores). (22-23).

CARVAJAL Yanacocha 448 tel. 54862.- Teléfono particular, transferencia, 18.000.- Otro particular, alquiler, instalado zona central (20-21)

TELEFONO COMERCIAL Vendo Referencias teléfono 55071. (20-22/48476)

TELEFONO En venta zona central. Llamar 51067.(21-23T)

NECESITO Teléfono en alquiler Obrajes. Referencias teléfono 83748. (21-26/48491)

CARVAJAL Yanacocha 448. Tel. 54862. Teléfonos, comercial, venta; particular, alquiler- venta, instalados diferentes zonas. (21-22)

Revistas Libros

OBRAS RECIEN LLEGADAS

ROSENBERG - Reparación de Motores Eléctricos - 2 tms.
JAY OREAR - Fisica fundamental
DEMITRAS - Química Inorgánica
GRUZWALD - Introducción al Análisis Químico Cuantitativo.
SORUM - Introducción al Análisis - Cualitativo Semimicro
CHESS - Fortran IV con Watfor y Watfiv.

GISBERT Y CIA. S.A.
LIBRERIA - PAPELERIA - EDITORIAL
Casilla 195, LA PAZ

"VIDAS ILUSTRES", compro ejemplares del 1er número al último. Tel. 26643 (Tardes) R.

COMPRO REVISTAS, Misterix, Gran Bonete, Frontera y Hora Cero. Tel. 26643. (Tardes) R.

Préstamos-Dinero

CARVAJAL Yanacocha 448.- Dinero desde 5.000, 10.000, 20.000, 30.000, 50.000 hasta 100.000.- Dólares desde 500 hasta 10.000.- prendarios - joyas desde 1.000 adelante. (20-21)

CARVAJAL. Yanacocha 448. DINERO desde 5.000, 10.000, 20.000, 50.000 hasta 100.000. Dólares 500 hasta 10.000. prendarios - joyas desde 1.000 adelante. También necesitamos diferentes sumas, seguridad, reserva absoluta. (21-22)

LUBRAVE Pérez Velasco 775 Prestamos dinero sobre hipoteca $b. 10.000, 50.000. También necesitamos capitalista. (21-22/48499)

Varios

CARPINTEROS Vendo banco de trabajo de carpintería con prensa nueva. Teléfono 56453. (21/48500)

VENDO TORNERIA INSTALADA, Avenida Illimani 1846 dos tornos con herramienta completa soldador eléctrico a motor autógena, alta presión, compresora, en terreno propio, además departamento amueblado y dos tiendas, teléfono 23697.(18-24/48291)

COMPRO BASTON, metálico importado suelta Ref. Edificio Esperanza (Ascensorista).

COMPRO LATAS Vacías de leche. Referencias Pasaje Kuljis 541 (R)

TRAMITES MILITARES Libretas, Substitutivos, beneméritos, rentas vejez, pensiones, gestiona BENEMERITO DANIEL ARDUZ, procurador causas, ex-secretario Tribunal Militar 30 años práctica. Sagárnaga 161, casilla 3807 (20-23/48477)

JOVEN Desea trabajar en Serigrafía dirigirse a calle Uchumayu N°. 633 esquina Yungas.

URGENTE LIQUIDO Refrigeradores, cocinas, lavadoras y secadora de ropa, máquina de coser, escribir, alfombras, piano VARIOS. Ref. Av. Ecuador 2186.

HELNIL Bazar y ferreteria materiales de construcción mercaderias en general. Villa Dolores Alto La Paz. Avenida Antofagasta 452. (22-24/48517).

GRATIFICACION Se dará buena gratificación a la persona que devuelva un maletín conteniendo documentos personales del Sr. Fidel Mamani Vino. Referencias Federación Departamental de Excombatientes Calle Sagárnaga.

ORTOPEDIA "AMERICANA" Yanacocha 715 (15-25 VII/48263).

CARVAJAL Yanacocha 448.- Vende Kiosko calle Comercio (20-21)

ALQUILO GARAGE Para vehículos particular Referencias Colón 867 teléfono 27745 (20-21/48485)

HOTEL ATLANTIC Avenida Armentia 521 teléfono 23342 habitaciones individuales $b. 20.00 delegación convencional (15-25 VII/48266).

CARVAJAL Yanacocha 448. Kiosco, calle Comercio, transferencia, 10.000. (21-22)

CARVAJAL. Yanacocha 448. Tienda calle Pucarani, anticrético, 18.000.- Tienda trastienda, calle Comercio anticrético, 40.000. Otra Av. Vásquez, alquiler. (21-22)

VENDO CINE Ocasión en pleno funcionamiento en zona popular, por motivo de viaje, o cambio por movilidad. Referencias teléfono 20497 (EVF).

COMPRO LLANTAS 8.25 x 20 teléfono 5-3318, 5-5802). (21/48503)

CERAS "JUHO" Fábrica de ceras "JUHO" ofrece su producto por mayor y menor Referencias Pasaje Kuljis 541 (R)

SE VENDE ROPA DE MUJER a medio uso. Referencias Jorge Saenz 1322 teléfono 22551. (21/48508)

SE ALQUILA Oficina céntrica con teléfono Referencias Ballivián No. 1354 en horas de oficina. (21-23/48497)

COMPRO APARATO DE REMO PARA GIMNASIA, referencias teléfono 41351 (30-7/M)

GRUPO ELECTROGENO Vendo de 3 kilowatios y 12.5 amperios Marca KOHLER casi nuevo teléfono 56453. (21/48500)

COMPRO Carpa campamento para dos personas catre campaña, juego barrenos manuales. Llamar teléfono 63829. (20-22/48480)

GRAN LIQUIDACION Sábado 22 y domingo 23 liquidamos juguetes varios, adornos de porcelana y mercaderias en general PRECIOS DE OCASION Manuel B. Mariaca 1623 casi Francisco de Miranda Miraflores. (21-22/48502)

VENDO ESTUFA Decoramа 75.000 B.T.U. Quintanilla Zuazo 271 teléfono 55888 (19-21/48469)

Santa Cruz

EN SANTA CRUZ Vendo casa en radio urbano y terrenos de 1100 m2. a 3 Km. de la ciudad alambrado sobre la carretera.Referencias teléfono 2-9398 al Sr. Cecilio Mercado. (22-23/8215).

AGENDA

PRESENCIA Av. Mariscal Santa Cruz - Edif. Esperanza CENTRAL: Tel. 40460 - 41125 y 52184. GERENCIA: Tel. 52172. PUBLICIDAD: Tel. 52178 REDACCION: Tel. 51968. Casilla 1461. Cajón Postal 3275.

FARMACIAS DE TURNO DEL 22 AL 29 DE JUNIO

EL MUNDO, Corrales - Yungas N° 998 Tel. 41233.- NOBEL, Antonio Gallardo N° 781, - 20 DE OCTUBRE, Av. 20 de Octubre N° 2546, Tel. 60336.- LA PLATA, Av. Armentia N° 660. Tel. 27369.- CALACOTO, Av. Ballivián N° 215. Tel. 82240.- LA FORTALEZA, Colón esq. Méxicо. Tel. 23151.

FARMACIAS DE TURNO PERMANENTE

OBRAJES, Plaza Franz Tamayo Tel. 82061- Obrajes.- SAN CARLOS, Av. República - 26 Tel. 20223 Villa Victoria.- VERA CRUZ, Av. Antofagasta No. 106 Tel. 30107 Alto de La Paz.- CRISTO REY, General Lanza 2116 Tel. 27334 Sopocachi Alto.

TELEFONOS DE URGENCIA

BOMBEROS 119.- ASISTENCIA PUBLICA 118-22111.- RADIO PATRULLA 110.- TRANSITO 26148.- SAMAPA 28626-25568.- ENERGELA 54307.- TELEFONOS (RECLAMOS) 113.- INFORMACIONES 104.- SEÑORITA HORA 117.- LARGA DISTANCIA-EXTERIOR 55907-09 - INTERIOR 20402-03.- HOSPITAL DE CLINICAS CENTRAL 22823- 22873-ASANA 59133-59310.

FLOTAS

TRANS-SERVICE LTDA. Alto de la Alianza N°. 757 Tel. 42154.- TRANSPORTES "EL CHAPACO" Chuquisaca 368 Tel. 40258.- TRANSPORTES UNIVERSO, Av. Montes 754 Tel. 42831.- TRANSPORTES SAMA, Murillo esq. Graneros Tel. 28462.- TRANSPORTES PULIMAN BOLIVIA.- Plaza Alonso de Mendoza. teléfono 55854- 22622.- ANDINO, Leon de la Barra 360 Tel. 20471.- BERMEJO, Av. Pando 146 Tel. 26981.- CONTINENTAL, Av. Montes 475 Tel. 29061.- COPACABANA, Av. Montes 620 Tel. 20477- 40461.- LAURO, Av. Camacho 1223 Tel. 22871.- TRANSPORTES PILCOMAYO, Figueroa 788, Tel. 20915.- TRANSPORTES ALIAGA, Av. Montes 700 Tel. 26378.- URUS, Aspiazu 190 Tel. 27775.- TRANSPORTES SAN CRISTOBAL, Plaza Alexander 140 Tel. 27775.- 41036.- FLOTA YUNGUEÑA, Calle Francisco No. 1577 Tel. 42301.- TRANSPORTES AMAZILIA, Uruguay 37 Tel. 28911.- TRANSPORTES ESMERALDA, Edificio Cañadero (Gran Poder) Tel. 56509.- TRANSPORTES ABAROA, Av. Alonso de Mendoza 242 Tel. 27096.- MICROBUSES KIRQUINCA, Av. 16 de Julio 1490 Tel. 3463.- TRANSPORTES MONTEMENDEZ, Chuquisaca 626 Tel. 29851.- TRANSPORTES TUNARI, calle Rojo No. 108 Tel. 40275.- TRANSPORTES MANCO KAPAC, calle Tumusla 369 (Hotel Tumusla).- "DORADO ORIENTE", Pullman de lujo calle Reyes Ortiz 73 Edificio Cámara de Comercio Tel. 40461.- TRANSPORTES RIVEROS, (a Guaqui) Av. Montes 660 Tel. 20984.- EXPRESO PANAMERICANO LTDA., Servicio: Potosí- Sucre- Villazón. Dirección calle Boxo No. 167 teléfono 20803.

EMPRESAS AEREAS

LLOYD AEREO BOLIVIANO, Tels. 54649- 53132- 55769- 51155- 51163- 59853.- LUFTHANSA, Tels. 20383- 25780- 50499- 50695.- AEROPUERTO, Tel. 59151.- AEROLINEAS ARGENTINAS, Tel. 50726.- AVIANCA, Tels. 42909- 40883.- AIR FRANCE, Tel. 51740.- LAN, Tel. 54536.- KLM, Tel. 52765.- SWISSAIR, Tel. 28894.- PANAM, Tels. 27222- 42222.- BOA, Tel. 26387.- VARIG, Tel. 21450.- ECUATORIANA, Tel. 30767.- IBERIA, Tel. 20270- 24078.- AUSTRAL, Tel. 23301.- B.O.A.C., Tel. 55541.- CANADIAN PACIFIC, Tel. 33541.- SOUTH AFRICAN AIRLINES, Tel. 55541.- BRITISH- CALEDONIAN, Tel. 53541.

BRANIFF INTERNATIONAL

VENTAS-INFORMES, Tels. 21100- 21105.- AEROPUERTO, Tel. 42302.- CARGA, Tels. 59955- 59913.- ESTACION CENTRAL, Tels. 52152- 53410.- ESTACION GUAQUI, Tel. 888.

COCHABAMBA

SE VENDE Chalet nuevo en Cochabamba. Referencias Casilla 1453, teléfono 2332 Cochabamba (19-25/84451)

EN COCHABAMBA, LINDO LOTE en barrio urbanizado VENDESE. Teléfono 52095 (R)

CAMIRI

CHALET EN VENTA Con jardines y árboles frutales en la ciudad de Camiri apto para oficinas o sede social. Referencias teléfono 2274 a horas 12 y 30 a 13 y 30 y de 19 adelante. Casilla 5261 La Paz.

Hoy en la historia

POR THE ASSOCIATED PRESS

Hoy es sábado, 22 de junio, día 173 de 1974. Faltan 192 para terminar el año.

EN UN DIA COMO HOY:

166 — Batalla de Pidna, en que el cónsul romano Emilio Paulo, vence a Perseo, último rey de Macedonia.

431 - Primera sesión del Concilio Ecuménico de Efeso, excomulga a Juan de Antioquia y condena a Nestorio y Celestino.

1246- La escuadra inglesa es aniquilada en el combate naval de la Rochela por las fuerzas combinadas de Castilla y Francia.

1535 - El Conde Alvaro de Luna es decapitado en Valladolid por Orden del Rey Juan II de Aragón.

1497 - Los Reyes Católicos autorizan el pase a Indias de los que hubiesen cometido ciertos delitos.

1883 - Leon XIII declara a San Vicente de Paul patrono de todas las obras de caridad.

1911 - Coronación de Jorge V de Inglaterra.

1935 - La Confederación General del Trabajo aprueba el convenio que establece la semana de cuarenta horas.

1941 - Las fuerzas alemanas invaden la Unión Soviética.

1970 - El Presidente ecuatoriano Jose Maria Velasco Ibarra asume poderes dictatoriales tras una noche de motines estudiantiles.

CUMPLE AÑOS HOY: El científico británico Sir Julian Huxley, 87

PENSAMIENTO DE HOY: Disfruta el dia de hoy y confia muy poco en el mañana - Horacio, poeta latino (65 -8 A.C.)

DANIEL EL TRAVIESO

¿Cuándo me voy a bañar de ducha? He estado metido en la bañadera desde que era un chiquito. . .

DIVULGUELO

JUSTO Y FRANCO

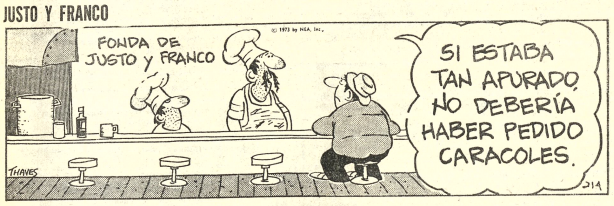

MARIA DE ORO

APARTAMENTO "G"

JEFF COBB

MARK TRAIL

ALFREDO

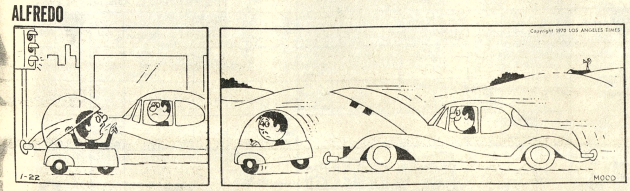

EGOISTO

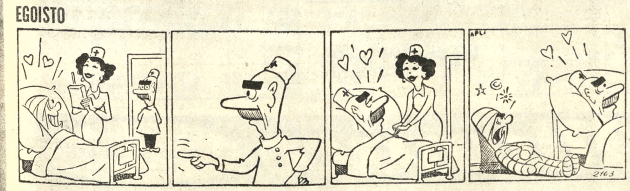

SPORTITO

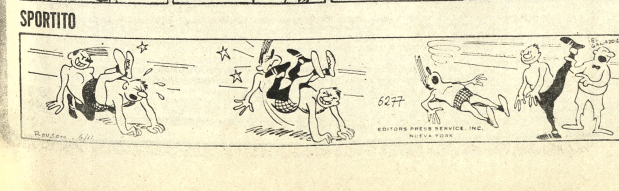

TELEVISION BOLIVIANA

PROGRAMACION DEL DIA SABADO 22 DE JUNIO DE 1974

18.00 Pepe Potamus
18.30 Daniel el travieso
19.05 El ojo de la cerradura
20.00 Telenoticioso Boliviano
20.32 Caravana
21.32 Mundial de Fútbol 1974
23.12 Cierre Emisión

HOY CINES TV

MONJE CAMPERO Tel. 23333

Matinée, Tanda y Noche EL VIAJE FANTASTICO DE SIMBAD. Matinée 9.00, 5.50, Tanda y Noche 11.00, 6.00.

16 DE JULIO Tel. 22191

Matinal Cine Club Luminaria 2001 ODISEA DEL ESPACIO. Matinée, Tanda y Noche HORIZONTES PERDIDOS. Matinée 7.00, 9.00, Tanda y Noche 9.00, 11.00.

UNIVERSO Tel. 42660

Matinée, Tanda y Noche CONSEJE EN CONDOMINIO. Matinée Mezzanine 9.00, Platea 7.00, Tanda y Noche Mezzanine 11.00, 9.00.

6 DE AGOSTO Tel. 23535

Matinée, Tanda y Noche ME ENAMORE SIN DARME CUENTA. Noticioso EL MUNDO AL INSTANTE. Matinée 7.00, 9.00, Tanda y Noche 9.00, 11.00.

LA PAZ Tel. 53842

Matinée, Tanda y Noche TITANES DEL RING. Noticioso EL MUNDO AL INSTANTE. Matinée 7.00, 9.00, Tanda y Noche 9.00, 11.00

PARIS Tel. 29704

Matinée EXPERIENCIAS PREMATRIMONIALES. Tanda y Noche ESPANTAPAJAROS. Matinée, Tanda y Noche Platea 6.00.

MURILLO Tel. 52647

Matinée doble OPERACION DRAGON y CHI HAO EL REY DE LOS CAMPEONES. Tanda y Noche doble OPERACION DRAGON y EL HOMBRE ORQUESTA, estreno. Matinée 5.00, 3.50, Tanda y Noche 5.50, 4.00.

ABAROA Tel. 50252

Matinée, Tanda y Noche dobles LA FURIA DE LOS 7 MAGNIFICOS y LA VENDETTA DEL SANTO. Matinée Platea 5.00, 3.50, Tanda y Noche Platea 5.50, 4.00.

EBRO Tel. 42939

Matinée, Tanda y Noche dobles BARRIL DE POLVORA y SOMBRAS TENEBROSAS. Matinée 5.00, 4.00, Tanda y Noche 5.50, 4.50.

MIRAFLORES Tel. 53159

Matinée, Tanda y Noche dobles SI SE CALLA EL CANTOR y EL DOLAR AGUJEREADO. Matinée 5.00, Tanda y Noche 5.50.

BOLIVAR Tel. 25051

Matinée y Tanda SATURNINO Y LA VACA VACA. Noche FUEGO EN LA SANGRE.

CENTER Tel. 22026

Matinée, Tanda y Noche doble GODZILA VS GIGAN y JUDOKA. Matinée 4.10, 3.60, Tanda y Noche 5.20, 4.10.

VARIEDADES Tel. 24071

Matinée EL MOTORISTA SUICIDA y LA VENGANZA DEL BOXEADOR CHINO, Tanda EL MOTORISTA SUICIDA y KILL ES MATAR, Noche LA VENGANZA DEL BOXEADOR CHINO y KILL ES MATAR. Matinée 4.50, 3.50, Tanda y Noche 5.00, 3.50.

MADRID

Matinée y Tanda doble EL HIJO DEL AGUILA NEGRA y LOS DESPIADADOS DE LA MAFIA. Noche doble EL HIJO DEL AGUILA NEGRA y DESEOS PERVERSOS. Matinée, Tanda y Noche Platea 4.50, 4.00.

LUX Tel. 62960

Matinée doble LOS MARCADOS y HOMBRES ENTRE GIGANTES. Tanda doble LOS MARCADOS y FURIA SALVAJE. Noche doble LOS MARCADOS y VILLA DE LICIAS (Solo mayores). Matinée, Tanda y Noche 3.10, 3.60.

MEXICO Tel. 26867

Matinée doble ENTRE MONJAS ANDA EL DIABLO y EL INCREIBLE PROFESOR ZOVEK. Tanda y Noche doble PACTO DE SANGRE y EL INCREIBLE DOCTOR ZOVEK. Matinée 5.00, 4.00, Tanda y Noche 5.50, 4.50.

ESMERALDA Tel. 52451

Matinée, Tanda dobles LOS MUCHACHOS DE ANTES NO USABAN GOMINA, DUELO DE GIGANTES. Noche doble YO MUJER Prohibida para menores de 21 años. VIOLACION. Prohibida para menores de 21 años. Matinée 5.00, Tanda y Noche 5.50.

TESLA Tel. 53803

Matinee ROMEO Y JULIETA tanda y noche LAS NOVICIAS (Prohibida menores de 18 años) Matinee 9.00 - 7.00 tanda y noche 11.00 - 9.00

ILLIMANI Tel. 42755

Matinée doble PISTOLEROS MALDITOS y CASI UNA MAFIA, Tanda y Noche doble LOS FELINOS y CASI UNA MAFIA. Matinée 2.50, Tanda y Noche 3.50.

IMPERIO Tel. 40451

Matinée, Tanda y Noche dobles KALIMAN EL HOMBRE INCREIBLE y MIL MASCARAS EN EL ROBO DE LAS MOMIAS DE GUANAJUATO. Matinée 5.00, 3.50, Tanda y Noche 5.50, 4.00.

BUSCH Tel. 53694

Matinée, Tanda CUANDO LOS HIJOS SE VAN y EL ENANO. Noche CUANDO LOS HIJOS SE VAN y CLAUDIA y EL DESEO.

NOBEL Tel. 57387

Matinée sencilla LA VENGANZA DEL KARATISTA IMPLACABLE, Tanda y Noche estreno LA VENGANZA DEL ASESINO. Matinée, Tanda y Noche 7.00.

CINE PRINCESA Tel. 51821

Matinee tanda y noche EL CONDE DRACULA Matinee tanda y noche 6.00 - 5.00- 4.00

SOLICITADA

La Paz, 21 de junio de 1974

Excmo. Señor Gral. Don
Hugo Banzer Suárez
PRESIDENTE DE LA REPUBLICA
Presente:

Excelentísimo Señor Presidente:

Con profunda preocupación me dirijo nuevamente a V.E., para aportar algunos conceptos acerca del proceso nacionalista que vive el país. Nuestra vida republicana se ha visto siempre sacudida por la ambición desmedida y la inconsecuencia de los hombres a cargo de la administración del país. Hoy no podemos escapar del fantasma de la traición y seguimos siendo actores de la gran comedia de jurar fidelidad, sabiendo que llevaremos por delante la zancadilla política para capitalizar cualquier humano error, pretextar el complot permanente y ejercitar la demagogia crónica de quienes a título de políticos, se creen con derecho al maquiavelismo para alcanzar por cualquier medio sus oscuras y aviesas intenciones. Todos somos testigos complacientes de la inmoralidad política de muchos de los hombres del M.N.R., que juran fidelidad al mandatario de turno. Yo no me convenzo, señor Presidente, cómo se ha podido confiar en un partido que puso en peligro la integridad institucional del Ejército y, más que todo, desintegró la moral de un pueblo, a través de su paso nefasto por el gobierno.

Desde agosto de 1971 el M.N.R., ha estado con un pie en el poder y con el otro en la oposición, manteniendo un estado de boicot permanente desde adentro y confabulando desde fuera, llevando siempre la mascarilla de la bondad por fuera y el lobo por dentro, en actitudes sólo comparables al río peligroso con sus aguas claras por encima y turbias y fangosas por abajo. En síntesis, una oposición regulada desde la misma administración pública.

Se hace una revolución a base de hombres, para lograr un cambio total de estructuras vaciadas en el molde del nacionalismo; pero mientras nosotros aportamos con gente honesta, patriótica y capaz el M.N.R., se adhiere como costra de barro a las ruedas del gobierno con gentes mercenarias o verdugos que otrora hicieron escarnio de la dignidad nacional. Mientras mi partido movilizaba ante cualquier emergencia el grueso de su militancia para salir en defensa del gobierno, el M.N.R., se acoichona mirando de palco para no "quemarse" ante sus aliados de siempre: la "extrema izquierda".

Tengo en mi poder documentos de gente que vive en permanente agitación crónica contra el gobierno y se encuentra incrustada dentro de los diferentes Ministerios, como dentro de algunas empresas descentralizadas y mixtas. Toda esta documentación la haré pública en su debida oportunidad.

La Falange Socialista Boliviana, en que milito con orgullo no ha sido llamada para integrar este proceso. Ha ganado el poder con su lucha, haciendo realidad la Revolución de Agosto, juntamente con nuestras gloriosas FF.AA. Para ello me baso en los muertos y heridos que dio como cuota al triunfo nacionalista. Con este derecho histórico, nosotros estaremos como vigías permanentes de su gobierno y seremos los soldados de la moral y honradez de la Patria.

Este proceso nos corresponde legítimamente porque mientras haya un falangista en Bolivia no triunfará el Comunismo ni sus satélites; como tampoco nos cruzaremos de brazos ante la traición camuflada. No pedimos nada, pero sugerimos que la generación falangista tenga mayores oportunidades dentro la cosa pública y que nuestra lucha sea el inicio del progreso de nuestra amada Patria, a costa de cualquier sacrificio.

Me permito dirigir en forma pública esta carta, por ser el medio eficaz de tomar contacto con el Líder de nuestra Revolución, mi persona como hombre verazmente revolucionario que sabe del por qué de su sacrificada vida, pasando por las infames cárceles juntamente con miles de valiosos camaradas, los cuales luchamos conviencidos de nuestros principios ideológicos, con la esperanza puesta en el porvenir y con nuestra conciencia limpia por habernos convertido en los quijotes de un nacionalismo puro, que hoy tuvimos que aliarnos con los pancistas olvidando toda clase de rencores y extendiendo la mano generosa del perdón y la unidad en aras de la construcción de un proceso que, por lo demostrado en esta nota, ensombrece el signo de la deslealtad y la traición que supusimos borradas de las páginas de nuestra historia.

Al mismo tiempo, debo recordar que nuestra lucha es radical, y lleva un sólo lenguaje, de tipo revolucionario en favor de las clases desposeídas, con la verdad en la mano y el sentimiento definido para proseguir las aspiraciones de las mayorías necesitadas, tantas veces engañadas y frustradas.

Quiero también recordar que yo, como conspirador en el pasado, estoy convencido que los hombres no actúan solos, más por el contrario se rodean de mucha gente de confianza, y el Dr. Paz o el Dr. Humboldt, no actuarón representando sólo a sus personas, sino que lo hicieron y lo harán a nivel de Partido. De consiguiente no podemos ponernos en el papel ingenuo e infantil de creer o hacer creer que no tenían a su alrededor otras personas comprometidas. Esto se debe investigar a la brevedad posible.

Para terminar, debo declarar a V.E. con todo el énfasis que he puesto siempre en mi lucha revolucionaria y nacionalista: O se margina del esquema político actual a la traición y la deslealtad inmersas en las esferas del gobierno, o la traición y la deslealtad acabarán con el proceso nacionalista.

Al expresarle en esta ocasión mi invariable consecuencia de lealtad a los postulados que inspiraron la Revolución de Agosto de 1971, me es grato ofrecer al Excelentísimo señor Presidente de la República, el sentimiento de mi distinguida consideración.

Mario Gambarte Ballivián.
C.I. 2206339

ICTHUS
EDITORIAL Y LIBRERIA
DE EDITORIAL DE VECCHI
LA TECNICA DE LA CERAMICA AL ALCANCE DE TODOS — Massara
LAS ROSAS — Campos
ENCICLOPEDIA DE LAS HIERBAS Y DE LAS PLANTAS MEDICINALES — Cecchini
SECRETARIA PERFECTA EN POCAS SEMANAS — Isidoro
MANUAL PRACTICO DE CORRESPONDENCIA PRIVADA Y COMERCIAL — Casagrande.
ENCICLOPEDIA PRACTICA DE FLORICULTURA Y JARDINERIA — Cecchini
NUESTRA SALUD (Enciclopedia 2 tomos) — Saponaro
Compre los en:
Av. 16 de Julio 1809 La Paz
Calle 21 de Mayo 295 Santa Cruz

LONGINES
El reloj mas honrado del mundo
Distribuidor en Oruro
Casa Atelier Continental Ltda.

¡EL ROBO MAS COMICO QUE SE HAYA VISTO EN LA PANTALLA CREADO POR EL GENIO DE WALT DISNEY!
¡La divertida historia de un perro cleptomaníaco que usted y sus niños no deben dejar de ver...!
TEL SAN BERNARDO "VIOLADOR" ESTA F-A-B-U-L-O-S-O!
WALT DISNEY
Barrabás, el perro ladrón
DWAYNE HICKMAN · MARY ANN MOBLEY · ELSA LANCHESTER · JOE FLYNN
TECHNICOLOR
OTRO SENSACIONAL IMPACTO de INCOFISA.
PRONTO SENSACIONAL ESTRENO CINE "16 DE JULIO"

un té con té
de SINGANI de HOJA
San Pedro
VENTAS GRACE
HOY SABADO TODO EL DIA ATENCION EN LA AVENIDA URUGUAY 481

Guia Profesional

Médicos

DR. JORGE LIENDO ROMERO
Ginecólogo
Especialidad Universidad de México. Prenatal, partos, Hemorragias, Esterilidad. CANCER. Consultorio: Ayacucho Cine Scala 7° piso. Consultas 15 a 19 hs. Teléfono Consf. 56695.

DR. ALBERTO MARIACA VALDEZ
MEDICO CIRUJANO
Medicina interna. Esp. Gastroenterología, estómago, intestinos, apéndice, hígado, vesícula biliar, páncreas, etc. Transtornos de la nutrición Consultorio Plaza Venezuela 3er. piso (Edificio Sobima). Altos O.K. de horas 14 a 17.
Teléfonos: Consultorio 20837 Domicilio 23832.

DR. GUILLERMO SUAREZ TEJADA- Cirujano Urólogo Riñones Vejiga, próstata, genitales masculinos etc. Mercado esquina Yanacocha (frente al Edif. Asbún 1er. piso. Atención de 8 a 20).

Dra. RUTH MALDONADO BALLON
Ginecología-Obstetricia.
Cirugía. Tumores mamarios. Hemorragias. Esterilidad. Flujos vaginales anormales. Prenatal. Partos. Planificación familiar. CONSULTORIO: Mariscal Santa Cruz 1322. Tel. 50040. Tardes: 13.30 - 17.00 Domicilio: Tel. 54564.

Dr. ANIBAL RIVERO DELFIN
MEDICO DE NIÑOS
Especializado en Londres Santiago de Chile - U.S.A. Consultorio Av. 16 de Julio 1456, Edif. Sobima 3er. piso. Teléfono 55742.
Domicilio Urbanización San Miguel J-26-Teléfono 83629. Casilla 3601.

Dra. SONJA OCAMPO DE BALLESTEROS
GINECOLOGIA.
Obstetricia. Estudios universitarios Brasil. Especialización CENTRO MEDICO NACIONAL MEXICO.
Consultorio Edificio Asbún nuevo Yanacocha esquina Mercado 1er. piso 106. Tel. 20062 - 23479. Horas 14:17.

DR. EDUARDO BALANZA ALVAREZ
Médico Cardiólogo.- Especializado en el Instituto Nacional de Cardiología y Universidad de México. Cardiopatías coronarias: infarto del miocardio.- Cardiología Pediátrica. Hipertensión arterial.- Cardiopatías reumáticas. Electrocardiografía clínica. Arritmias.- Valoración quirúrgica.- Control cardiovascular transoperatorio.
Consultas: Avenida Camacho 1377 2° piso. Teléfono 64058. Domicilio 51283. Cita previa; 17 a 20.

DR. RIGOBERTO MENA M.
Odontologo especialista. Catedrático Cirugia Bucal UMSA.
Cirugia - Prótesis - Rayos X, complicaciones, de la extracción dentaria, Cirugia de los terceros molares. Fracturas y traumatismos de los maxilares. Tumores y mal formaciones maxilares.
Consultorio: Av. Camacho esquina Loayza Edificio Saenz 6° piso oficina N° 5, casilla 2307. Teléfonos: Consultorio 27636, domicilio 42706.

Abogados

ESTUDIO JURIDICO MEDINA MIGUEL
Asesor Jurídico y trámites legales en general. Gestión y atención personales. Calle Ecel 376 1er. piso oficina 1 casilla 2296. Telefono 28475.

Notarios

GUALBERTO RODRIGUEZ
NOTARIO DE FE PUBLICA. Asuntos del ramo, escrituras protocolizaciones, testamentos, protestos, poderes, legalizaciones, apertura de libros etc. SERIEDAD, PUNTUALIDAD EFICIENCIA. Dirección Mercado N° 1078 Frente a Casa Grace Tel. 22401. Dom. 26072.

resfríos...gripes
ANTIGRIPAL COMPUESTO
cada tableta 60 Ctvs.
en todo el país.

PRESENCIA
Deportes
La Paz, Bolivia, sábado 22 de Junio de 1974

alumag
ANTI-ACIDO
Cada tableta 45 Ctvs.
en todo el país.

Brasil y Chile buscarán clasificarse

SEPTIMO GOL DE POLONIA.- El arquero de Haiti, Francillón no puede detener la pelota impulsada por Lato, que consigue el séptimo gol de Polonia. En el centro aparece el haitiano Vorbe tratando de impedir el remate (RADIOFOTO DE AP DESDE MUNICH PARA PRESENCIA)

Tri-campeones contra Zaire; Chile-Australia

Francfort, 21 (AP).- Mientras Brasil está ya cantando victoria y dando por descontada su clasificación para la segunda ronda final del mundial de fútbol, Escocia y Yugoslavia velan sus armas para el duelo que dirimirán el sábado en pos de una plaza para esa ansiada rueda.

El gigante que aún aspira a conquistar su cuarta copa mundial tiene por rival a Zaire, uno de los dos pigmeos de la competencia.

La diferencia de tres goles que Brasil necesita para clasificarse, sin importarle que hagan escoceses y yugoslavos, parece fácil.

"Si Brasil, aunque fuese por un vendaval de mala suerte, no lograse anotar siquiera esos tres tantos que precisa, volvería a casa envuelto en la mayor humillación de su historia futbolística", comentaba un periodista de ese país.

Zaire aparece como víctima propiciatoria. En sus confrontaciones con Escocia y Yugoslavia recibió nada menos que once goles en su red y no anotó uno sólo. Yugoslavia, con un ataque desencadenado y sin barreras que lo contuviesen, fue el gran verdugo de los africanos, a los que hizo nueve goles que pudieron haber sido más.

El actual Brasil sólo es la sombra del Brasil de otros mundiales, sus delanteros tienen habilidad y fuerzas suficientes, al menos en teoría, para asegurar su clasificación. Pero nadie puede vaticinar con certeza como va a rodar la pelota el sábado.

Zaire es el primer país de Africa que llega a una fase final del mundial; ha prometido no entregarse y pelear hasta el fin.

"Saldremos a pelear como hombres y como deportistas. Y si caemos, aunque sea por goleada, lo haremos con la cabeza muy alta", ha dicho el preparador de Zaire.

Brasil, salvo imponderables de última hora, parece que formará con Leao, Nelinho, Luis Pereira, Marinho Ulibarri, Francisco Marinho, Piazza, Rivelino; Paulo César Lima, Jairzinho, Leivinha, y Edu.

A la sonrisa abierta y el andar despreocupado de los brasileños, escoceses y yugoslavos oponen un panorama totalmente distinto.

Ambos equipos saben que su paso a la segunda ronda de final depende exclusivamente de su propio esfuerzo, pues también ellos dan por descontado el triunfo de Brasil.

Los entrenadores europeos no sueltan prenda en cuanto a las formaciones que presentarán y las tácticas a emplear.

Todo se guarda como un secreto de guerra y lo que se hace es presentar al rival, que a su vez actúa en igual forma, un panorama de lesionados imaginarios que podrían mermar la potencial del equipo. Pero todo son cortinas de humo en una guerra encaminada al desconcierto del rival.

Yugoslavia parte con una importante ventaja inicial: El empate, tras su goleada a Zaire, le basta para clasificarse.

Para Escocia el panorama es más oscuro. Los británicos sólo aseguran su paso a la segunda rueda con el triunfo, si bien en las múltiples combinaciones matemáticas podrían hacerlo con un empate.

Si Brasil vence por 1-0 y se da el empate entre los rivales europeos, los sudamericanos quedan marginados de la competencia. Si Brasil gana por 2-0 y Escocia y Yugoslavia igualan 1-1, también se clasificarían estos dos países. Así, Brasil buscará tres goles de ventaja mínima para poder respirar tranquilo.

El preparador escocés, Willie Ormond, anticipó que su equipo saldrá de entre los 16 hombres que formaron el grupo de titulares y suplentes ante Brasil.

"Tenemos que ganar y ya no caben para nosotros las especulaciones. Vamos por todo, y aunque Yugoslavia es un gran seleccionado creo que tenemos fuerzas como para vencer" dijo Ormond.

"Todos arden en deseos de jugar. Aquí nadie habla de derrota", añadió. "Si conquistamos la media cancha, Lorimer y Jordán harán los goles".

Escocia y Yugoslavia se han enfrentado cinco veces. Los escoceses ganaron tres partidos y empataron los dos restantes. El último terminó 2-2 en la minicopa del mundo en Río de Janeiro, hace dos años.

Rol para hoy y mañana

Francfort, 21 (AP).- Con los cuatro partidos finales de los grupos uno y dos, se reanuda el sábado la primera ronda final de la copa mundial de fútbol, después de un descanso de dos días (jueves y viernes).

El domingo se jugarán los otros cuatro encuentros de los grupos tres y cuatro y se completará esa fase del campeonato.

Programa para el sábado 22, todos los partidos, con excepción del de las dos Alemanias que se disputará a las 19:30 hora local (13:30 est), se jugarán simultáneamente a las 16:00 (10:00 est):

GRUPO UNO:

Australia vs. Chile en el estadio Olímpico de Berlín, a las 16:00 (10:00 est). Dirigirá Jafar Namdar, de Irán, colaborando Vital Loraux, Belga, y el holandés Van Gemert.

Alemania Occidental vs. Alemania Oriental en Volkspark de Hamburgo, las 19:30 (13:30 est).

GRUPO DOS:

Brasil vs. Zaire en el Estadio Park de Gelsenkirchen, a las 16:00 (10:00 est). El arbitraje estará a cargo del rumano Nicolae Rainea, secundado por Aurelio Angonese, de Italia, y Klaus Ohmsen, alemán occidental.

Escocia vs. Yugoslavia en el Wald de Francfort. A las 16:00 hora local (10:00 est).

Programa del domingo 23, día de clausura de esta primera ronda final:

GRUPO TRES:

Holanda vs. Bulgaria en el Westfalen de Dortmund a las 16:00. (11.000 est).

Uruguay vs. Suecia en el Rhein de Duesseldorf a las 16:00 (10:00 est). El arbitraje correrá a cargo de Erich Linemayr, austriaco, y los jueces de línea serán el venezolano Vicente Llobregat y el alemán occidental Heinz Aldinger.

Argentina vs Haiti en el Estadio Olímpico de Munich a las 16:00 hora local (10:00 est). El árbitro será el español Pablo Sánchez Ibáñez, secundado por los jueces de línea Mostafá Kamel, egipcio, y Youssou Diaye, Senegal.

Los ocho clasificados en esta serie de 24 partidos para la segunda vuelta final serán divididos en dos grupos "A" y "B".

Mercurio llega el domingo y debuta lunes ante Insgeomil

El lunes 24 se inicia la primera temporada internacional de Volibol en La Paz. Mercurio, equipo peruano de la Federación Peruana de Volibol, sostendrá una serie de tres partidos, con los auspicios del club Chaco Petrolero.

La llegada del equipo peruano está fijada para las 18 horas del día domingo y su debut se producirá el lunes frente a Insgeomil, reforzado.

El rol de partidos de la temporada es el siguiente:

Lunes 24 de Junio: Hrs. 19.- Universitario vs. Chaco Petrolero, Internacional de Varones: Hrs. 20.15.- Insgeomil vs. Mercurio.

MARTES 25 DE JUNIO: Hrs.: 20.15.- Independiente Alas vs. Mercurio.

MIERCOLES 26 DE JUNIO: Hrs: 19.- Damas: Gran Poder vs. Chaco Petrolero. Hs: 20.15.- Internacional Varones: Litoral vs. Mercurio.

La temporada se jugará en el Coliseo Cerrado del Instituto Americano y el precio de las entradas será de 10 pesos y el, de tres fechas.$b. 20.00.

La delegación está presidida por el R.P. Adriano Tomasi, Arbitro: Humberto Balarezo, Jugadores: Mario Rivas (Capitan), Marcos Miranda, Victor Pacajes, Ernesto Garcia, José Luis Bustamante, Luis Valdivieso, Jan Manghieter, Manuel Fernández, César Velasco, Fernando Aguayo, Marko Sebastiani, Adolfo Mendez.

Coliseo estará listo para el sudamericano

Hasta mediados de septiembre de este año se habilitarán las partes mas indispensables del Coliseo "Ciudad de La Paz" que servirá de escenario del XV campeonato sudamericano de básquetbol destinado a la categoria damas mayores.

La información fue proporcionada ayer a PRESENCIA por el Secretario General del Comité Organizador de los Juegos Bolivarianos, Carlos Terrazas.

El mencionado dirigente ocupará en forma interina la presidencia del mencionado Comité mientras dure la gira que realizará actualmente el titular Jose Gamarra.

Se dijo que la colocación del piso de parquet se concluirá máximo hasta fines de julio o principios de agosto de este año.

Por otra parte se trabaja en la habilitación de modernos camarines, gabinetes médicos, salas de prensa, duchas y servicios higiénicos.

Las obras generales del Coliseo "Ciudad de La Paz" serán concluidas máximo hasta febrero del próximo año, de acuerdo a lo manifestado por Carlos Terrazas.

Gangas pasó a "Bolívar"

Juan Carlos Gangas fue adquirido por el club Bolivar ayer, y es muy posible que debute en la entidad "celeste", mañana frente a The Strongest en el primer clásico oficial de la temporada 1974.

En los últimos días, se rumoreaba que Wilstérman no le daría pase empero, ayer, el técnico del plantel "celeste", Johnny Bermudez, confirmó a PRESENCIA y adelantó que su arribo se producirá en las próximas horas.

Bermudez, dijo ayer que el equipo que jugará el domingo está conformado por Galarza; Aldunate, Luján, Fanola, Bravo, Costa, Fernández, Siacia, Segaline y Gangas.

Se han tomado todas las provisiones para que Gangas sea inscrito hoy en la Asociación de Fútbol y traiga consigo su pase de Wilsterman. Ayer, finalizaron, las prácticas del elenco "celeste".

Mario Vargas S. renunció a club Mcal. Santa Cruz

El Tcnl. DEM. Mario Vargas Salinas en carta enviada al Comandante General del Ejército, Gral. Carlos Alcoreza, le hace saber su renuncia al cargo de Presidente del club Mariscal Santa Cruz.

La renuncia se debe a recargadas labores de trabajo en vista de que Vargas Salinas gerenta actualmente la Corporación Boliviana de Fomento, factor este que determina que el ex dirigente viaje constantemente al interior del país desatendiendo así las actividades del club.

El Tcnl. Mario Vargas en uno de los acápites de su carta de renuncia señala lo siguiente:

"En verdad señor General, responder con responsabilidad y patriotismo a los requerimientos del Gobierno Nacional y al insoslayable afán de superar las barreras del subdesarrollo y la dependencia, demandan una entrega total y una dinámica que nos recuerda la vida de un disciplinado oficial del país, presto a cumplir destinos y misiones en uno y otro confín de la Patria. La relación de mis constantes viajes dentro y fuera del país, revelan una permanente desatención a las labores del Club, mal grado de mis mejores deseos, amen de que las ocho horas de una jornada de trabajo se amplían y aún se duplican constantemente para responder con eficiencia al desafío que significa C.B.F. para quienes amamos de veras a la Patria y encaramos sus problemas."

PRESENCIA
é
IBERIA
LE OBSEQUIAN UN PASAJE DE IDA Y VUELTA A MADRID
ACERTANDO LOS DOS PRIMEROS LUGARES DEL
CAMPEONATO MUNDIAL 74'

De acuerdo a las siguientes bases:

1) Una misma persona podra intervenir en el concurso cuantas veces lo desee.
2) Los cupones del concurso deberán ser depositados en el buzón habilitado para este efecto en las oficinas de PRESENCIA y en las agencias de este matutino en toda la República.
3) Se podrá enviar cupones al concurso hasta el día 3 de julio de 1974 inclusive.
4) Para ser considerados válidos los cupones deberán tener acertada la pregunta correspondiente a las características de IBERIA.
5) En caso de existir dos o más ganadores, se procederá a sorteo ante Notario Público.

CUPON MUNDIAL 74'

Campeón
Sub-campeón

¿Cuál fué el total de pasajeros transportados por IBERIA durante 1973?

A) 5,701,905
B) 9,028,097
C) 2,123,486

(Marque con una X la respuesta correcta)

Nombre: C.I.
Dirección: Tel

El 25 de agosto se iniciará Gran Premio de Automovilismo

El 25 de Agosto se iniciará el Gran Premio Nacional de Automovilismo "Presidente Hugo Banzer Suarez". Las fechas serán motivo de modificación, de acuerdo a los informes que haga llegar el Servicio Nacional de Caminos en transcurso de las próximas horas.

LAS FECHAS

Raul Frank, personero de la Comisión Deportiva Nacional del ACB, dijo a PRESENCIA, que el Gran Premio se iniciará el 26 de Agosto y rol de las etapas es el siguiente:

25 de Agosto: Primera Etapa: La Paz - Cochabamba. 26 de Agosto: Segunda Etapa: Cochabamba - Santa Cruz, 27 de Agosto: Descanso. 28 de Agosto: Tercera Etapa: Santa Cruz - Camiri. 29 de Agosto: Cuarta Etapa: Camiri- Yacuiba. 30 de Agosto: Quinta etapa: Yacuiba - Palos Blancos - Tarija. 31 de Agosto: Descanso en Tarija. 1º de Septiembre: Secta Etapa: Tarija - Villazon. 2 de Septiembre: Septima etapa: Villazón Tupiza (neutralización 2 horas) Potosi.3 de Septiembre: Octava Etapa: Potosi - Sucre. 4 de Septiembre. Descanso en Sucre. 5 de Septiembre: Potosi Ravelo - Uncia - Llallagua. 6 de Septiembre: Decima Etapa Llallagua - Oruro - La Paz.

use Manaco
SIMBOLO DE CALIDAD

NOMBRE.....
DIRECCION.....
LOCALIDAD.....
DEPARTAMENTO.....

BASES

Aparece los sábados - Pueden tomar parte todos los lectores de PRESENCIA de La Paz y del interior del país - Todos los Viernes se sortearán 3 premios en efectivo: PRIMER PREMIO $b. 300.- SEGUNDO PREMIO $b. 200.- TERCER PREMIO $b. 100.- Los MANACOGRAMAS deben ser depositados, en La Paz, en el BUZON especialmente destinado para el efecto, en las oficinas de PUBLICIDAD de PRESENCIA Av. Mariscal Santa Cruz, planta baja, hasta las 12 horas del viernes posterior a la publicación del MANACOGRAMA. Los participantes del interior de la república deberán remitirlos en sobre cerrado dirigido a PRESENCIA Cajón Postal 3276 LA PAZ - Los resultados se publicarán al día siguiente de cada sorteo en la edición de PRESENCIA de los sábados - Los premiados de LA PAZ recibirán su dinero directamente en las Oficinas de PRESENCIA LA PAZ. Las 62 Agencias de PRESENCIA en el interior quedan encargadas de pagar los premios al resto de la república. La entrega de premios se hará únicamente hsta 30 días después de cada sorteo.